TIEMPO PARA SANTIAGO
BUENO.
TEMPERATURA DE AYER
MAXIMA: 30,4 C., a las 17 horas.
MINIMA: 11,5 C., a las 6 horas.
Sol: Sale a las 6 horas y 2 minutos, y se pone a las 19 horas y 30 minutos. La Luna sale a las 23 horas y 37 minutos, y se pone a las 13 horas y 10 minutos.
FASE: Cuarto menguante día 31.

LA NACION

AÑO XLIII — VIERNES 30 DE ENERO DE 1959 — SANTIAGO DE CHILE — PRECIO: $ 50.— N.o 15.031

EDICION DE 16 PAGINAS

CRONICA Págs.	1, 2, 3 y 6	PROVINCIAS	11
REDACCION	4	COMERCIO	12
POLITICA	5	TURF Págs.	12 y 13
VIDA SOCIAL	7	ECONOMICOS	14
CABLES Págs.	7 y 8	TEATROS	15
DEPORTES Págs.	9 y 10	MAGAZINE	16

Buen primer tiempo brindó el equipo nacional

EE. UU. SUPERO A CHILE 64-55

Rufino Bernedo tuvo muy buena puntería

Rufino Bernedo, capitán se alzó como la figura del cuadro. Cuando salió brevemente a los 9' del segundo tiempo, el equipo no anduvo con la seguridad y confianza que lo hizo con la presencia del capitán. De nuevo el cuadro nacional mostró fases diferentes. Interviniendo los titulares, el conjunto caminó con seguridad, mejor orientado. Con los suplentes, bajó sin demora y permitió la reacción de los norteamericanos. En el grabado, Bernedo se apresta a tirar amagado por Welsh y Coshow.

Al final se hizo evidente la mejor calidad del conjunto norteamericano

Las posibilidades que surgieron para el cuadro chileno, luego de la contundente derrota propinada por los rusos a los norteamericanos, llevaron a un clima de esperanza para los colores nacionales, en su cotejo de anoche con Estados Unidos. Pero las expectativas se hicieron ciertas, sólo en la primera fracción del encuentro. Después, en el segundo periodo, vino la tranquilidad en los campeones, triunfando por 64 contra 55.

En la jornada inicial fueron los chilenos los que llevaron ventajas en el marcador, producto de la velocidad que imprimió a las acciones el quinteto titular. Sin embargo, la diferencia, que pudo ser mayor, no llegó a registrarse en el score. Una, por la inclusión de Silva, que nada hizo por embocar, ni de cerca ni de media distancia, como por los escasos quiebres por parte de Zitko y Salvadores. En cambio, los vencedores se acercaron hasta el sector rival, bien conducidos por Jeangerard, verdadero constructor de los ataques, el que armó el juego de los campeones. Parecía de otra serie el N.o 10, quien impulsó a Hodges y Welsh a moverse bajo el cesto de los chilenos y a entrar a la "bomba" para convertir sin demora.

En el segundo tiempo, cuan-

(A LA PAGINA 8, COL. 3)

Como van los 7 equipos

Cumplida anoche la novena fecha de la rueda de ganadores del Tercer Campeonato Mundial de Básquetbol Masculino en Santiago, la posición de los siete equipos es, hasta el momento, la que sigue:

PUESTO		PUNTOS
1.o	RUSIA	10
2.o	ESTADOS UNIDOS	9
3.o	CHILE	7
3.o	BRASIL	7
3.o	BULGARIA	7
3.o	PUERTO RICO	7
7.o	CHINA	4

De estos siete elencos, el primero en dar por terminada su campaña en el certamen fue, anoche, el cuadro de Puerto Rico, despedido cariñosamente por el público del Estadio Nacional, al término del partido que perdió con Bulgaria.

Muchos rebotes tomó Etchepare

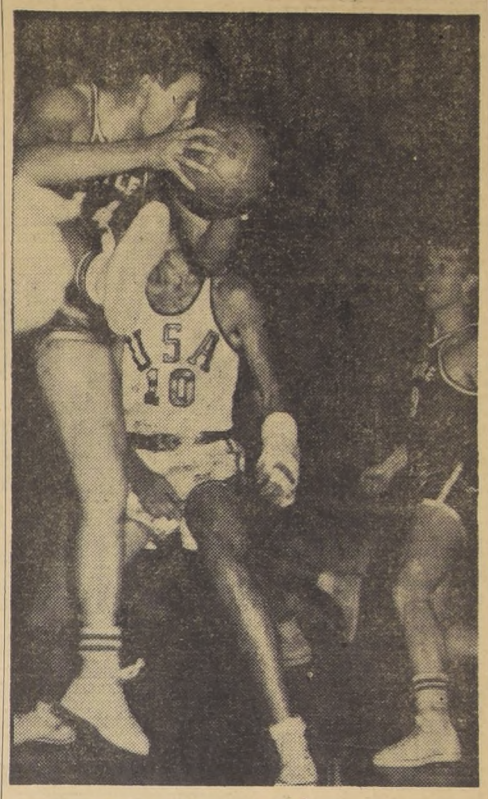

En algunos rebotes registrados en el tablero del equipo nacional, siempre estuvo presente Etchepare, quien cumplió anoche ante los norteamericanos una magnífica performance. En el grabado, Etchepare levanta la pierna sin soltar la pelota. Lo observa Silva, que nada arriesgó en los lanzamientos, y Jeangerard (10), un jugador de calidad del equipo campeón.

CESTERO, GOLEADOR

Vicens, de Puerto Rico, perdió anoche el lugar de privilegio como goleador máximo de este Mundial de Básquetbol, pero su puesto fue ocupado, de inmediato por un compatriota suyo, Cestero, quien llevaba hasta anoche la 4a. colocación con 77 puntos. Pero convirtió nada menos que 16 puntos en su partido de despedida con Bulgaria, elevando entonces su puntaje total a 93 puntos. Lo notable fue también que el 2.o lugar, desplazando a Lien-Chen, de China, lo ocupó otro portorriqueño: Droz, que totalizó anoche 90 puntos.

La nómina actual de goleadores del torneo es la siguiente:

1.o CESTERO, Puerto Rico, 93.
2.o DROZ, Puerto Rico, 90.
3.o VICENS, Puerto Rico, 85.
4.o WELSH, Estados Unidos, 83.
5.o LIEN-CHEN, China, 82.
6.o VLAMIR, Brasil, 76.

(A LA PAGINA 8, COL. 5)

POR LA NIEVE DEL TEMPORAL

AISLADAS 90 PERSONAS

CAMION CON OBREROS CAYO EN EL RIO TENO

CUADRILLAS DE RESCATE VIAJAN A LA CORDILLERA

CURICO.— Noventa personas se encuentran aisladas por la nieve al interior de Curicó, como consecuencia de los violentos temporales que desde el sábado en la mañana azotaron la región cordillerana.

Informaciones llegadas a la Intendencia de la provincia, señalaron que cincuenta y dos pesajeros del Hotel "Termas del Azufre", ubicado en el territorio argentino, a treinta kilómetros de la frontera chilena, están aislados ya que el camino internacional de Curicó a Malargue, está cubierto con más de dos metros de nieve. Otras cuarenta personas que tienen instalados campamentos de veraneo en los alrededores debieron buscar refugio en rucas de piedra existentes en ese sector para capear el violento temporal de viento y nieve que arrasó con sus carpas. Todas estas personas son chilenas y tradicionalmente pasan la temporada de verano en los "Baños del Azufre" de propiedad de Augusto Meirelles, ex comandante de Carabineros y de don Alberto Sain Jeant Olivares.

El camino internacional a Malargue, en el tramo Quebrada Vergara, a poca distancia de la frontera, ha desaparecido bajo la nieve caída desde el sábado en la madrugada, lo que ha impedido todo contacto con los veraneantes aislados, los que tienen toda clase de provisiones.

INVESTIGAN ACCIDENTE.—Poco después de las 16 horas, se dirigieron al interior del Planchón, el Intendente de Curicó don Guillermo Porcile y el ingeniero provincial, Mario Millán Riffo, acompañados de carabineros y personal militar, para comprobar una denuncia llegada poco después de mediodía a las autoridades curicanas.

Las informaciones expresan que en la mañana del lunes se volcó al Río Teno un camión de la Dirección de Caminos, en el que viajaba una cuadrilla de trabajadores integrada por veinte obreros. Como hasta ayer jueves, no se tenían mayores antecedentes sobre la ruta seguida por el vehículo, las autoridades temen que la máquina se haya volcado debido a los temporales, por lo cual se ordenó la movilización de cuadrillas de rescate y exploración.

Hasta la medianoche las autoridades continuaban su viaje en dirección al sitio del posible accidente para comprobar la veracidad de la denuncia formulada por algunos baqueanos de la zona. — MERINO BUSTOS, corresponsal.

Nuevo peinado de Brigitte Bardot

TOLON, Francia.— La actriz francesa Brigitte Bardot, muestra un nuevo corte de pelo, mientras luce un collar de incalculable valor. Se creía que BB contraería nupcias con el guitarrista Sacha Distel, en esta ciudad. (RADIOFOTO UPI).

Se complica diferendo diplomático: La Habana

Gobierno calificó de huéspedes a asilados en la Embajada chilena.

LA HABANA, 29 (UPI).— La controversia planteada entre el Gobierno revolucionario y los diplomáticos extranjeros acreditados en esta capital, se complicó aún más hoy, cuando el Ministerio de Relaciones Exteriores adoptó dos nuevas posiciones frente al asunto.

Ellas son: primera, el Gobierno comunicó a la Embajada chilena que los veintidós partidarios de Batista asilados en ella, que partieron en avión rumbo a Chile el 19 del mes en curso sólo para regresar a La Habana media hora después, por desperfectos en el aeroplano, no son considerados ya tales, sino que huéspedes de esa representación diplomática; y segunda, en circular enviada al Cuerpo Diplomático, el Ministro de Estado (Relaciones Exteriores), Roberto Agramonte, se muestra en disconformidad con la calificación de delito que hacen los representantes diplomáticos extranjeros.

Sin embargo, en los círculos diplomáticos se supo está mañana que el Ministro Agramonte calmó un tanto los ánimos de Embajadores y Ministros extranjeros al decir que "el Gobierno revolucionario siempre acatará, con profundo respeto, todos los convenios y acuerdos internacionales".

Estas palabras del Ministro Agramonte fueron su contestación a otras del Nuncio Apostólico, decano del Cuerpo Diplomático, en que éste abogó por una más "cordial colaboración para el mantenimiento de las relaciones entre nuestros países".

El Nuncio señaló también que

(A LA PAG. 2, COLUMNA 7)

TROFEO ENTREGARA HOY EL ALCALDE A F. DE BASQUETBOL

Una artística reproducción a escala de la estatua ecuestre de O'Higgins, entregará en la tarde de hoy el Alcalde de Santiago al presidente de la Federación de Básquetbol, don Sabino Aguad, en el homenaje que la Municipalidad ofrecerá a las delegaciones deportivas visitantes en el Palacio Cousiño.

El trofeo será otorgado por la Federación al equipo que determine la dirigente chilena.

Hará uso de la palabra el Intendente Acalde, general don Ramón Alvarez Goldsack, quien declarará huéspedes de honor de la ciudad a los trece conjuntos que participan en el Campeonato Mundial de Básquetbol. A nombre de la Corporación hablará un regidor.

Enseguida se servirá un coctel a los asistentes. La manifestación se iniciará a las 18 horas.

CAYO EN VOLCAN OSORNO

Destrozado avión FACH

SIN SEÑALES DE VIDA SUS OCUPANTES

Completamente destrozado sobre el faldeo norte del volcán Osorno, fue ubicado ayer en la tarde el avión transporte de la Fuerza Aérea, Douglas 952, que decoló de Santiago con destino a Punta Arenas a las 10.40 del miércoles y no llegó a su primera y única escala: Puerto Montt, con cuya base tuvo un último contacto el miércoles a las 13.49 horas.

El avión fue hallado por uno de los aparatos Gruman, del Servicio de Rescate Aéreo que participaban en su búsqueda aproximadamente a las 17 horas de ayer.

No había señales de vida de sus cuatro tripulantes y tres pasajeros.

A las 18.14 horas decoló ayer desde la base aérea de Chamiza, Puerto Montt, un helicóptero en demanda del sitio exacto en que se estrelló el DC-3, pero en la Superioridad de la FACH estimaban que no habría noticias definitivas sobre la suerte de los ocupantes de la máquina hasta hoy en la mañana, debido a las condiciones meteorológicas imperantes en la zona y a la conformación topográfica de la misma.

TRIPULACION

El Douglas 952 llevaba como piloto al capitán de bandada Reinaldo Martín, quien hace una rápida se destacó en el primer grupo de la actualidad deportiva nacional como uno de los mejores atletas chilenos; como copiloto viajaba el Fiscal de Aviación y comandante de escuadrilla Eleuterio Molina. La tripulación la integraban, además, dos suboficiales, mecánico y radioperador.

PASAJEROS

El malogrado transporte llevaba como pasajeros al capitán de carabineros Jorge Bórquez Gutiérrez, a la indigente Angela Jorquera Figueroa y al lisiado Leopoldo Avilés Basulto, para quien había solicitado pasaje el Servicio Nacional de Salud.

LA RUTA HACIA LA TRAGEDIA

Luego de su partida desde Los Cerrillos, a las 10.40 del miércoles, el capitán Martín informó por radio a la Torre de Control de ese puerto aéreo que volaba sobre Temuco, sin novedad.

Ello fue a las 12.46 horas.

A las 13.49, el Douglas 952 tomó contacto con la Torre de Control de la Base de Chamiza,

(A LA PAG. 2, COLUMNA 4)

El capitán de bandada Reinaldo Martín, en un grabado de nuestro archivo, cuando el aviador destacaba en 1951 como uno de los mejores atletas nacionales.

Despachado anticipo a empleados del SNS

Cámara aprobó modificaciones del Senado

Quedó despachado por el Congreso y comunicado al Ejecutivo para su promulgación como ley de la República, el proyecto que otorga un anticipo de 30 mil pesos a los empleados y obreros del Servicio Nacional de Salud, a cuenta de futuros reajustes y descontable en 20 cuotas mensuales.

La Cámara de Diputados, en su sesión especial de la mañana de ayer, conoció de este proyecto en quinto trámite constitucional. Después de un corto debate se votó una insistencia del Senado, en cuanto a excluir de este beneficio a los obreros agrícolas reemplazantes que no tuvieran el carácter de permanentes y que trabajen en los fundos de propiedad del Servicio Nacional de Salud.

Por 28 votos contra 17 se rechazó la modificación del Senado, pero como no se reunieron los tercios para insistir, prácticamente de aquella Corporación y, en consecuencia, los obreros agrícolas señalados no se beneficiarán el anticipo mencionado.

A continuación, la Sala despacho, en segundo trámite constitucional y con modificaciones, el proyecto que introduce diversas enmiendas al Código Penal, actualizándolo respecto de las cuantías y de la competencia de la Justicia para conocer de los delitos señalados en dicho instrumento.

El diputado informante, Florencio Galleguillos, abundando en razones para pedir la aprobación de esta iniciativa, expresó que las reformas tienen por

(A LA PAG. 2, COLUMNA 8)

DECLARACION DEL GOBIERNO

Financiado Mundial de Fútbol

Chile dará cumplimiento a sus compromisos

El Gobierno aseguró que se adoptarán todas las medidas necesarias para que Chile cumpla el compromiso de ser sede del Campeonato Mundial de Fútbol de 1962. En una declaración entregada anoche por la Secretaría General de Gobierno, se señala que "si los fondos consultados por la Ley N.o 12,462 no alcanzaren para los fines aludidos, se consultarán en los presupuestos de los años venideros las cantidades necesarias para suplementar las partidas correspondientes".

El siguiente es el texto de la declaración:

"En relación con consultas que se han formulado al Gobierno relativas a la construcción de estadios y a la celebra-

(A LA PAG. 2, COLUMNA 2)

Santiaguino invitado a Cuba por encender velas a F. Castro

Es ecuatoriano, vagó por el mundo y ancló en Chile hace 28 años

Dio refugio a los cubanos fugitivos de la dictadura

(ESCRIBE MANUEL GANDARILLAS)

Antonio Estrada, propietario de un bar de Santiago, partirá en algunos días más en viaje a Cuba, como invitado especial de Fidel Castro, el líder de la revolución triunfante.

El capitán Estrada, más que un hombre de carne y hueso, nos parece un protagonista desprendido de las páginas de Salgari o de Julio Verne.

Antonio Estrada, ecuatoriano, con 28 años de residencia en Chile, ha sido el príncipe de los vagabundos, un zíngaro sin tribu, pero siempre dominado por el mismo afán de lejanías, mares y caminos desconocidos.

Fue marino en las antiguas revoluciones mexicanas, capitán en asonadas militares de su patria y en Bolivia durante la guerra del Chaco, músico y director de orquesta, artista de cuatro circos, bajo cuyas carpas recorrió las Antillas, Centro y Sudamérica, sin más bagaje que su inquietud interior y su amor por la aventura y lo imprevisto.

ANCLO EN CHILE CON 20 CENTAVOS EN EL BOLSILLO

Un día, hace cerca de treinta años, ancló en Chile, con una moneda de 20 centavos en el bolsillo y resolvió quedarse en esta tierra de libertad.

Desmontó definitivamente de su Pegaso de aventuras y se dedicó a trabajar como el más tranquilo y burgués de los chilenos.

Trabajó en una firma chilena, en la cual se desempeñó durante 28 años. Formó su hogar en Santiago, donde contrajo dos matrimonios que le dieron un total de cinco hijos, que actualmente se educan y se forman al lado y al calor de este hombre extraordinario.

Para independizarse, un buen día pidió su desahucio, capital que invirtió en instalar un restaurante que hoy abre sus puertas bajo el auspicioso nombre de "Ecuador". Lo llamó así en homenaje a la patria lejana, pero siempre querida por el capitán Estrada.

PROTECTOR DE REFUGIADOS

Antonio Estrada, hombre enamorado de la libertad, simpatizó desde el primer instante con el Movimiento 26 de Julio. Fidel Castro y sus héroes dispararon los primeros tiros y el flamante capitán sintió de nuevo correr por sus venas el viejo fuego que creía extinguido para siempre.

En el mostrador de su negocio, leía diariamente la prensa, devorándose con viva ansiedad los cables de Cuba y un calor de aventura le coloreaba las mejillas cetrinas.

Siguió paso a paso a Fidel Castro en su guerra hazañosa. Discutía con los clientes y ¡ay! del que no estuviera de parte del líder revolucionario, porque a tal individuo no se le servía ni un vaso de agua. Pero su admiración por los libertarios cubanos, no era sólo una bandera flotante, un gesto empírico, sinó que se hizo práctica y profundamente humana.

Su negocio y su casa se transformaron muy pronto en la sede de los refugiados cubanos que huyendo de la tiranía de Batista, esperaban en Chile el amanecer de un nuevo día para la patria sojuzgada. En el restaurante se reunía un grupo de muchachos rebeldes y patriotas.

Este sitio fue el alero cordial y protector, porque en el capitán Estrada hallaron un aliado, un amigo y un padre que prodigaba a los muchachos auxilio espiritual, económico y material.

El grupo era dirigido por el profesor Boris Anwandter, Representante Permanente de la Organización Nacional del Pueblo Latinoamericano, del Frente Unido Pro Independencia de Puerto Rico, del Movimiento Revolucionario "30 de Octubre" y del Frente Unido Pro Liberación de Cuba.

Con motivo de cumplirse el segundo aniversario del Movimiento "26 de Julio", el refugiado cubano Alberto Matamoros, cuyo nombre de guerra es 'El Trinitario" y que ya se encuentra en la Habana, le obsequió un gran retrato de Fidel Castro y el brazalete rojo y negro, símbolo de la revolución.

Los regalos le fueron entregados en una emotiva ceremonia que dio lugar a brindis y discursos.

FIDEL CASTRO, "CRISTO DE LA LIBERTAD"

El capitán Estrada llevó su admiración al plano hiperbólico para impresionar a la clientela, denominando a Castro como al "Cristo de la Revolución de Cuba".

Fidel Castro fue así "canonizado" por cuenta y riesgo del entusiasta capitán, que desde ese instante se transformó en una especie de San Pablo del castrismo, e incluso le enciende velas y a él se encomienda en sus apuros y peticiones.

Antonio Estrada nos confesó ayer con toda seriedad que "el Cristo de Cuba" le ha hecho varios milagros patentes.

Estrada ya tiene los pasajes para viajar a La Habana y lo hará el próximo 8 de febrero

—Este es sin duda uno de los milagros de Fidel Castro, ¿no le parece, capitán? decimos con suave ironía

Dos chispas de malicia brillan en los ojos de Estrada y responde, sin titubear:

—En mi viaje no hay milagro. Es simplemente la gratitud de los refugiados cubanos que al regresar a la patria informaron a Castro de mi devoción por su causa libertaria y Castro, hombre limpio y generoso, ha ordenado que se me invite como se puede convidar a un amigo a visitar la casa. Eso es todo.

Antes de retirarnos, el viajero nos ofrece un "Fidel Castro" y un "Fidelito", tragos cortos inventados por el magin siempre en actividad de este fabuloso capitán de la aventura que brinda su copa por "La Nación", único diario que entrega esta primicia periodística a sus lectores.

LO INVITO EL LIBER REVOLUCIONARIO.— Antonio Estrada, se ganó un viaje a Cuba, especialmente invitado por el líder revolucionario Fidel Castro. Su negocio y su casa fueron sede de los refugiados cubanos. Llamó a Fidel Castro "El Cristo de la Libertad". Las informaciones llegaron a conocimiento del jefe revolucionario quien lo acaba de invitar para una visita a La Habana.

LO REVELAN ENTRETELONES

Comprueban colusión entre policías y los traficantes

JIMENEZ, ALEJADO DEL SERVICIO DE INVESTIGACIONES

Entretelones insospechados de la siniestra organización de traficantes de drogas heroicas, quedaron al descubierto ayer, con motivo de las nuevas diligencias e investigaciones cumplidas por orden expresa del magistrado sumariante del bullado proceso. Aunque las estrictas exigencias del secreto del sumario impiden obtener una información oficial, voceros oficiales se encargaron de revelar algunos de los detalles que configuran la trama del delito.

Ha quedado totalmente comprobada la estrecha asociación existente entre el ex Comisario Carlos Jiménez García y otros ex altos jefes de Investigaciones con un funcionario técnico, que recientemente trabajaba en Arica y que en la actualidad está en Santiago, y cuya detención ha sido encargada. La Policía Internacional anunció al respecto la seguridad de su pronta aprehensión.

En las mismas fuentes se comentó la grave complicidad que afecta a ex altos jefes policiales, como resultado de la destitución de que fue objeto un antiguo funcionario de carrera, por el hecho de haber detenido a un conspicuo traficante de drogas. La destitución de dicho funcionario, actualmente reincorporado —aún cuando no tiene destinación— fue solicitada por uno de sus superiores, en la época conocida figura de la policía civil. Por razones similares, resultó afectado otro jefe de una unidad comunal. Se dijo que estos fueron los motivos en los cuales se fundó la petición de un Ministro en Visita para que conozca del proceso respectivo.

EL PROCESO.

Don Aliro Veloso, juez sumariante del proceso interrogó ayer a Raúl Iglesias, después de lo cual levantó la incomunicación que afectaba a este detenido. Posteriormente dejó en libertad bajo fianza al chofer Alfonso Cárdenas.

El magistrado anunció que mañana se decidirá la situación del reo Domingo Yutronic, ex Prefecto de Investigaciones de Arica.

El señor Veloso declaró que había denegado una petición presentada por la defensa de Carlos Jiménez, para ser trasladado a una Clínica de la capital, aduciendo para el efecto razones de enfermedad.

Ratificó una información emanada de la Corte de Apelaciones, según la cual hará uso de su feriado anual de un mes, a contar del lunes próximo. El magistrado había informado en la mañana ante el pleno extraordinario de la Corte del estado del proceso y el sábado hará entrega al alto tribunal del expediente del proceso, que acumula ya sobre 800 fojas.

ELIMINADO.

En la Dirección General de Investigaciones se dio a conocer, por otra parte, la resolución por la cual se llama a retiro temporal, a contar de ayer mismo, al Subprefecto de sexta categoría, Carlos Jiménez García, quien aparece ahora como el principal implicado en el tráfico ilegal de estupefacientes. El decreto, del Ministerio del Interior, lleva el número 222. Por medio de la resolución, asimismo, se declara vacante el empleo del ex jefe policial, sin perjuicio de que el interesado pueda tramitar su expediente de jubilación y desahucio, en conformidad con las disposiciones legales vigentes.

Antigua fotografía del Fiscal de Aviación y Comandante de Escuadrilla, Eleuterio Molina Betancour, que viajaba como copiloto en el "Douglas" de la FACH que se estrelló contra la falda norte del volcán Osorno.

Destrozado...

(DE LA PRIMERA PAG.)

Puerto Montt e informó que volaba a la cuadra del Lago Llanquihue, normalmente.

En ese momento se perdió todo contacto con el transporte y sólo se tuvieron, hasta ayer a las 17 horas, informaciones confusas de personas que habían escuchado o creído escuchar motores de avión sobre sus poblados.

Nuestro corresponsal en Pto. Montt, Raúl Jorquera, confirmó anoche la tragedia aérea, ampliando las informaciones sobre el desastre. Todos los ocupantes del Douglas perecieron. Hoy se intentará llegar con cuadrillas de rescate hasta el sitio mismo del accidente, para lo cual el helicóptero descenderá cerca de ese sitio llevando toda clase de elementos.

DESINTEGRADA

OSORNO.— Honda consternación ha causado en esta ciudad el trágico accidente que costó la vida al capitán de bandada, Reinaldo Martin, natural de Osorno y de sus ocupantes.

La máquina se desintegró, al estrellarse en las laderas del volcán. Sus restos fueron ubicados a una altura de 6.500 metros. El avión estaba incrustado de nariz, enterrado en la nieve; el fuselaje partido en dos y los motores saltaron a 500 metros más abajo.

El hallazgo se retardó debido a que el volcán está tapado de nubes. Perfectamente visibles estaban cuatro cadáveres.— (JUAN DIXON, corresponsal.)

Embargo amenaza a Municipalidad

Impuestos Internos cobra 14 millones

El bullado "affaire" del Teatro Municipal comenzó ayer a repercutir gravemente en las finanzas de la Corporación, cuando el Servicio de Cobranza Judicial de Impuestos Internos notificó al Gobierno de la comuna que deberá integrar 14 millones de pesos por impuestos de espectáculos, multas y sanciones, o en caso contrario se trabaría embargo a bienes municipales.

En una edición anterior informamos que el tesorero, señor Germán Cortez, por resolución del Alcalde, se constituyó en el teatro a fin de investigar el monto exacto de la retención de impuestos que hubo durante la celebración del centenario de nuestro primer coliseo.

El señor Cortez se encuentra en plena labor en cumplimiento de esta misión. Pero Impuestos Internos estimó que las multas siguen creciendo a medida que transcurre el tiempo y esta progresión puede llegar a cifras enormes.

Ante la grave situación planteada el Alcalde, señor Ramón Alvarez Goldsack envió una comunicación al Director General de Impuestos Internos consultándole acerca de la posibilidad de que tal pago pudiera ser condonado. La respuesta, según sabemos, fue negativa. La Municipalidad tiene la obligación de pagar los impuestos de espectáculos atrasados, además la cifra de negocios, multas y sanciones, o afrontar las consecuencias judiciales de la mora.

SE COMPLICA...

(DE LA PRIMERA PAG.)

esas relaciones "han de basarse en el estricto cumplimiento de las obligaciones internacionales que el Gobierno de Vuestra Excelencia desde el primer día ofreció respetar, y de aquellas normas de relación internacional diplomática, cuya vigencia constituye la base de la garantía de convivencia de los pueblos con sus gobiernos".

En cuanto al asunto de los veintidós asilados en la Embajada chilena, los diplomáticos extranjeros entienden que tienen que ser considerados asilados, ya que no llegaron a su lugar de destino, Chile, y que si regresaron fue por causas ajenas a su voluntad.

Aunque los refugiados tienen salvoconductos, no pueden salir del país porque el Gobierno se niega a dar garantías para su conducción hasta el aeropuerto, donde han de embarcarse para el extranjero.

La actitud del Gobierno se basa en que no son asilados, si no huéspedes.

Sobre la circular enviada por la Cancillería a los diplomáticos, éstos están en desacuerdo con su contenido, pues argumentan que son ellos quienes califican al presunto exilado después de escucharlo e investigar posteriormente sus actividades.

Si el Ministerio de Estado entiende que algunos de los asilados no son merecedores de asilo por actividades constitutivas de delitos comunes, debe presentar las pruebas respectivas al Embajador correspondiente, para que éste pueda formarse un juicio definitivo sobre el asunto.

Despachado...

(DE LA PRIMERA PAG.)

objeto morigerar algunas de las sanciones establecidas por la ley 11.625, llamada "Ley de Estados Antisociales", dictada en una época en que existía un ánimo enérgico para sancionar el robo y los atentados de hecho contra las personas en la vía pública. Además, las multas establecidas en el Código se elevan en proporción a la depreciación de la moneda.

Finalmente, la Cámara despachó el proyecto que libera de derechos la internación de máquinas de escribir destinadas al uso de la Corporación, y el que exceptúa de los mismos impuestos la importación de varios camiones destinados a la Municipalidad de Conchalí.

NUEVO NUMERO DE "INDUSTRIA" REVISTA DE SFF

Se encuentra en circulación el N.o 11 de la revista "Industria", que mensualmente edita la Sociedad de Fomento Fabril.

En el sumario de este nuevo número, se destacan: Breve historia de la Sociedad de Fomento Fabril; La SFF defiende intereses nacionales; Monografías de Asociaciones Gremiales de la SFF; Monografías de las Asociaciones filiales de la SFF, etc.

La edición, cuidadosamente confeccionada consta de cerca de 200 páginas de papel satín, y profusamente ilustradas.

NUEVO LOCAL PARA LICEO DE HOMBRES N.o 9 DE SANTIAGO

El Liceo de Hombres N.o 9 de Santiago, que desde su fundación funcionara en pésimas condiciones sanitarias y pedagógicas, ocupará un nuevo local en el próximo período escolar que está ubicado en Santo Domingo 3701. El inmueble tendrá un costo anual de un millón 440 mil pesos.

El Liceo N.o 9, desarrollará sus actividades como agregado a la Escuela Experimental de Cultura Popular "Pedro Aguirre Cerda".

AUTORIZADO EL AERODROMO DE POTRERILLOS

La Fuerza Aérea de Chile informó ayer que, con fecha 10 de diciembre, se ha autorizado definitivamente el funcionamiento del aeródromo público "Potrerillos".

El nuevo campo aéreo se encuentra ubicado en el macizo andino, a dos mil 800 metros de altura sobre el nivel del mar, provincia de Atacama, a 25 kilómetros al norte de Potrerillos.

Su pista, de macadam hidráulico, cubre una distancia de 2.250 metros de largo por 30 de ancho, con un costo aproximado de 20 millones de pesos.

La información oficial agrega que es necesario destacar el esfuerzo desarrollado por la empresa Andes Copper Mining, en forma silenciosa pero muy efectiva, para el desarrollo y progreso de la actividad aeronáutica chilena.

6 CASAS DESTRUIDAS POR INCENDIO EN AVENIDA ZAÑARTU

Seis casas de material ligero resultaron totalmente consumidas por el fuego, ayer, a las 21.50 horas, al declararse un incendio en el interior de la propiedad ubicada en Av. Zañartu 2740.

El siniestro tuvo su origen en la inflamación de una cocina a parafina. Las viviendas eran habitadas por las familias de Julio Pacheco, Manuel Hernández, Isaías Morales Cabezas, Eduardo Carrera González y Oscar Hernández Gutiérrez, quienes perdieron todos sus enseres. El grupo de casa era de propiedad de Francisco Segre Calvo, residente en Italia y estaban administradas por Humberto Pradenas.

Los daños se calculan en más de 5 millones de pesos. No hay seguros comprometidos y tampoco se produjeron desgracias personales.

Ternas para jueces del Primero y Cuarto Juzgados del Crimen

El Pleno de la Corte de Apelaciones formó ayer una terna para la designación de juez suplente del Primer Juzgado del Crimen de Mayor Cuantía de Santiago, en atención que por decreto N.o 4731, de fecha 9 de septiembre de 1958, se autorizó al magistrado titular, don Aliro Veloso, para hacer uso de su feriado legal, a contar del 1.o de febrero próximo.

La terna quedó integrada en la siguiente forma: señores Luis Domínguez Toledo, Juez de Letra de Osorno; Roberto Ramos Rivera, secretario del Tercer Juzgado de Mayor Cuantía de Santiago y Diego Vásquez Benítez, Juez de Letras de San Antonio.

El Tribunal formó, asimismo, la siguiente terna para juez suplente del Cuarto Juzgado del Crimen, en remplazo del titular, don Hugo Pinto Durán, que hará uso de su feriado anual desde el 1.o de marzo: señores Luis Domingo Toledo, Diego Vásquez Benítez y María Peralta Polanco, secretaria del Cuarto Juzgado del Crimen de Santiago.

Finalmente se designó la siguiente terna para optar al cargo de Receptor de Mayor Cuantía de Santiago: Hilma Salina de Alarcón, Raúl Cordero de la Vega y Guillermo Espinoza Vásquez.

Servicio Militar para españoles residentes

Se nos ha pedido la publicación de lo siguiente:

"El Consulado de España en Santiago advierte a los ciudadanos españoles nacidos en el año 1938 que tienen la obligación de presentarse en las oficinas del Consulado, Ahumada 370, 8.o piso, cualquier día laborable, a los efectos de regularizar su situación militar.

Esta presentación deberá hacerse antes del 31 de julio del corriente año."

CONSULTAN INTERES DE PRODUCTORES EN ENVIOS DE CARITAS

El volumen de excedentes agrícolas que se autorizará internar a "Caritas-Chile" se fijará de modo que no perjudique a los productores nacionales, y, en ese sentido, está realizando estudios el Ministro de Agricultura, señor Jorge Saelzer.

Ayer el Ministro señor Saelzer, concedió audiencia a un representante de ese organismo en nuestro país, y durante ella se conversó sobre la forma de armonizar los envíos de Caritas-Chile, con los intereses de los productores nacionales.

En el curso de estos estudios se fijará, en definitiva la cuota que se autorizará a Caritas.

FIJAN PLAZOS PARA EL BACHILLERATO DE MARZO

La Facultad de Filosofía y Educación de la Universidad de Chile ha informado que los estudiantes que deseen rendir las pruebas de bachillerato en el mes de marzo próximo, tienen plazo hasta el 27 del presente, inclusive, para presentar sus solicitudes correspondientes, después de cuya fecha quedará cerrada la recepción.

Los sorteos respectivos se efectuarán los días 3 y 4 de marzo.

EL CLUB COQUIMBO ATACAMA, ELIGIO NUEVO DIRECTORIO

La siguiente es la nueva directiva elegida, en reciente asamblea, por el Club Coquimbo-Atacama, que regirá la institución durante este año: presidente, Sr. Julio Peralta P.; vicepresidente, señor Ernesto Pizarro; secretario, señor Gustavo Becerra I; tesorero, señor Juan A. González; protesorero, señor Jorge Geisse, y directores, señores Humberto Alba, Elías Aguirre, Enrique Geell, Artemio Carvajal, Humberto Meza y Reinaldo Niño de Zepeda.

SINTESIS POLICIAL

Cayó Estafador

La Brigada de Estafas de Investigaciones detuvo ayer en el barrio Independencia a Eugenio Mouriño Muñoz, de 20 años de edad, encuadernador, conocido estafador contra el cual recaen más de 40 denuncias. Para operar, el delincuente simulaba nacionalidad brasileña. Pasan de varios millones de pesos las sumas estafadas, en dinero y especies.

Robos de Autos

El automóvil de arriendo patente EL-86, robado el lunes desde la calle Mapocho 4382, fue ubicado ayer en Almirante Barroso, entre Alameda y Moneda, completamente destrozado, presumiblemente como consecuencia de haber sido chocado. El coche pertenece a Luis Cerda Sanhueza.

Extraña Muerte

Desde Osorno se informó a Investigaciones de las pesquisas que se han iniciado para establecer los móviles de la muerte del obrero, de 26 años, Bernabé Ancar Ascencio, hecho ocurrido en el interior de la Cárcel Pública. La víctima fue detenida en su domicilio por personal de Carabineros de esa ciudad y permaneció dos días en la unidad respectiva antes de ingresar a la Cárcel, donde murió.

Pérdida Naviera

Desde San Antonio se comunicó que las pérdidas por el hundimiento del vapor pesquero alemán "Keión", ascienden a la suma de 60 millones de pesos y que los seguros comprometidos se elevan sólo a 9. La nave, por fallas mecánicas, quedó al garete frente al sector costero de dicho puerto y luego fue arrojada sobre los roquerías por el fuerte temporal. Según lo ya informado, su tripulación se salvó alcanzando la costa a nado.

Suicidio

Muerte instantánea sufrió la anciana Camila Tapia Vergara, de 60 años de edad, quien, por motivos que se ignoran, se lanzó al vacío desde el 7.o piso del edificio ubicado en Providencia 199. La suicida, domiciliada en la localidad de Quinta, se encontraba de visita en el departamento de su sobrina, Adela Tapia Meza, esposa del administrador de dicho edificio. El hecho ocurrió a las 21.30 de anoche.

CINCO MIL CASOS ANUALES

Tifoidea: mal de verano

Higiene, fórmula principal para evitarla

De los cinco mil casos de fiebre tifoidea y paratifoidea que se producen anualmente en Chile, el 50 o|o corresponde a la Provincia de Santiago.

Un informe del Departamento de Epidemiología, destinado a divulgar las causas de la enfermedad y las medidas que deben adoptarse para evitarla, dice que Chile no ha conseguido reducir el mal, como ha ocurrido en muchos otros países más avanzados en su nivel de vida familiar y en la aplicación de técnicas de protección y conservación de la salud.

Esto se debe, de acuerdo con el informe, a que la mayor parte de los pobladores de las áreas urbanas y rurales carecen de un sistema adecuado de abastecimiento de agua potable y disposición de excretas.

Igualmente defectuosa es, en general, la eliminación de basuras y la manipulación de alimentos, tanto en los locales de expendio como en el hogar. Sólo por excepción se expenden alimentos protegidos en envoltorios adecuados, o se mantienen debidamente refrigerados en los locales de expendio y en el hogar.

MEDIDAS DE PRECAUCION

Aconseja el Servicio, las siguientes medidas de control: Disponer de agua de bebida de buena calidad bacteriológica y en cantidad suficiente; correcto sistema de alcantarillado, fosa séptica o pozo negro; exigir la manipulación higiénica de los alimentos en el hogar, fuentes de soda, restaurantes, etc. evitar pululación de moscas o, por lo menos, proteger los alimentos contra estos insectos; educar a la población y muy especialmente a quienes están en contacto con los enfermos, para que adopten medidas higiénicas, y, realizar la vacunación antitífica.

FRECUENCIA DE LA ENFERMEDAD

La Fiebre Tifoidea ataca preferentemente a los escolares y adultos jóvenes, produciendo el mayor número de enfermos en el grupo de 10 a 14 años. Si bien se presenta durante todos los meses, tiene un aumento estacional característico de primavera y verano.

Ilustra, finalmente, la información del Servicio Médico, sobre el cuadro clínico de la enfermedad: fiebre, síntomas digestivos, compromiso del estado general, y con cierta frecuencia, complicaciones intestinales, las más graves de las cuales son la hemorragia y la perforación.

Su evolución espontánea en los casos favorables es de cuatro semanas.

Resonante éxito de la escultora chilena Carmen Morras en España

Verdadero acontecimiento artístico y social constituyó la inauguración de la exposición de la escultora chilena Carmen Morrás, en la conocida sala de arte de la Librería "Fernando Fe", sita en la Puerta del Sol, a la entrada de Alcalá. Prestigiaron este acto, entre otras personalidades, don Blas Piñar, Director del Instituto de Cultura; el Excmo. señor don Ramón L. Rodríguez, Encargado de Negocios de la Embajada de Chile en España; don Carlos Sánder, Cónsul de Chile en Madrid; don Antonio Serrano, Jefe del Departamento Hispanoamericano y Filipino; don Eduardo Toda Oliva, del Departamento de Relaciones Culturales; el novelista don Rafael Narbona, el escultor señor Otero Besteiro, el poeta don Aldo Torres, el pintor don Edmundo Campos, y otras personas.

Pronunció las palabras inaugurales el poeta y periodista don Carlos Sánder, quien, en una improvisación, se refirió a la fe y abnegación con que Carmen Morrás superó toda clase de obstáculos hasta culminar su permanencia en España con esta magnífica muestra de su conocimiento del oficio, su exquisita sensibilidad y su fabulosa capacidad para descubrir los más profundos y complejos matices de la psicología de sus modelos. Terminó la alocución, congratulándose de que, en la mayor parte de los casos, los becarios chilenos dejen muy bien puesto el nombre de la patria de Gabriela Mistral, y augurando a Carmen Morrás un gran destino.

Llamó la atención del público un busto de moderna factura, intitulado "HISPANIA", que representa una cabeza de mujer sumida en una actitud de contemplación, equilibrada armoniosamente sobre un atirantado cuello. También impresionó uno, "MATERNIDAD", audaz, expresiva y altamente poética.

Financiado... (De la 1a. Pág.)

ción del Campeonato Mundial de Fútbol que se efectuará en Santiago el año 1962, la Secretaría General de Gobierno declara lo siguiente:

"1.o— El inciso 3.o del artículo 47 de la Ley 12.462, destina la cantidad de $ 1.200.000.000 anuales para diversos objetivos, entre los cuales tienen preferencia las inversiones destinadas a la ampliación, mejoramiento y construcción de estadios para la realización del Campeonato Mundial de Fútbol que se realizará en nuestro país el año 1962.

"2.o— El rendimiento de los recursos consultados para este objeto alcanza al 31 de diciembre de 1958 a una suma del orden de los $ 360.000.000.

"Se estima que en el presente año estos recursos llegarán a la cantidad de $ 560.000.000, aproximadamente.

"3.o— Durante el presente año deberán iniciarse las obras para lo cual se cuenta con los fondos acumulados de años anteriores, y con los que se produzcan durante el año en curso. Ellos se invertirán conforme a un programa que se está elaborando en el Ministerio de Obras Públicas, con la colaboración del Comité Organizador del Campeonato Mundial de Fútbol.

"4.o— Consciente el Gobierno del honroso compromiso que ha tomado el país de ser la sede del Campeonato Mundial de Fútbol de 1962, impulsará los trabajos para que pueda darse cabal cumplimiento a las finalidades señaladas.

"5.o— Si los fondos consultados por la Ley N.o 12.462 no alcanzaren para los fines aludidos, se consultarán en los presupuestos de los años venideros las cantidades necesarias para suplementar las partidas correspondientes con el objeto de que el país dé cumplimiento al compromiso contraído."

180 TECNICOS Y EXPERTOS ASISTIRAN A CONVENCION DE LA IBM, WORLD TRADE

Con asistencia del vicepresidente, señor John E. Brent, cinco ejecutivos de Estados Unidos, ocho del continente sur y un total de 180 técnicos y expertos, se realizará entre el 9 y 12 del mes próximo la Convención Anual Latinoamericana de Ventas de la IBM World Trade Corporation. Estas reunines, que se efectuarán en el Roof Garden del Hotel Carrera, revisten una esencial importancia económica, ya que permitirán el análisis detallado de cada uno de los mercados del hemisferio, en lo relacionado con computadores electrónicos, equipo eléctrico procesador de datos estadísticos y contables y otras operaciones de índole parecida.

Poderosa máquina Electra bate record en la ruta Chicago - Nueva York

Con el vuelo de un Propjet Electra en la ruta Chicago-Nueva York, que cubrió en el tiempo record de 1 hora y 41 minutos la distancia de 1.142 kilómetros, rebajando su propio record anterior en 24 minutos, American Air Lines inauguró otro servicio. El Electra despegó del aeropuerto Midway de Chicago a la 1 P. M., llevando a bordo su pasaje completo de 68 personas. El Presidente de la Air Lines, C. R. Smith y la bella actriz Greta Thissen, de origen alemán, realzaron con su presencia la ceremonia del vuelo inaugural. Greta Thissen corto la cinta que daba acceso al avión. Se ha anunciado oficialmente que el próximo vuelo que cubrirá el Electra será en la línea Detroit-Washington.

CAJAS REGISTRADORAS NATIONAL S. A. C.
ALAMEDA BERNARDO O'HIGGINS 1322.
BANDERA 341, 6.o PISO — SANTIAGO

FERIADO LEGAL

Comunicamos al comercio en general, que con motivo del feriado legal, nuestras oficinas permanecerán cerradas desde el 7 de febrero al 1.o de marzo, inclusive.

El Servicio Mecánico de Emergencia se mantendrá como de costumbre, llamando a los teléfonos 92503 y 93716, calle Sazié N.o 2950.

Consultas técnicas referentes a máquinas de Contabilidad, se atenderán en el teléfono 61498.

SANTIAGO, 28 de enero de 1959.

DEFUNCIONES

Asociación Nacional de Jubilados de la Prensa

Ha dejado de existir nuestro estimado consocio, don

JULIO NAVARRETE VILLANUEVA
(Q. E. P. D.)

Sus funerales se efectuarán hoy, en el Cementerio General, a las 15 horas, partiendo el cortejo desde su casa habitación, Santiago de Uriona 1879. Se oficiará una misa por el eterno descanso de su alma, en la Parroquia de Dolores, Carrascal 4589, a las 9 horas.

Sociedad Unión de los Tipógrafos

Comunica el sensible fallecimiento de nuestro consocio, señor

JULIO NAVARRETE VILLANUEVA

Sus funerales se efectuarán hoy, en el Cementerio General, a las 15 horas, partiendo el cortejo desde su casa habitación, calle Santiago de Uriona N.o 1879 (Quinta Normal. A las 9 horas, se le dirá una misa por el descanso de su alma, en la Parroquia Dolores, de Carrascal.

El Directorio.

EXPRESION DE GRACIAS

Ayer se efectuaron los funerales de nuestro inolvidable esposo, padre y hermano, don

CARLOS H. ZAPATA V.
(Q. E. P. D.)

Agradecemos a las personas que nos acompañaron en nuestro dolor.

Esposa, hijos y familia.

Escuela de Verano finaliza su misión: extraordinaria jornada

La asistencia superó en casi un cincuenta por ciento a la de 1958

Hoy concluyen las actividades veraniegas del Departamento de Extensión Cultural de la Universidad de Chile, con la clausura de su Vigésimocuarta Escuela Internacional de Verano en Santiago y el regreso de catedráticos y alumnos extranjeros que participaron en la Novena Escuela de Verano de Valparaíso y que por ayer fue solemnemente clausurada.

Cuatro mil doscientos treinta y cuatro inscritos, en los once ciclos de cultura general y en el ciclo especial "Presencia de la Juventud en Latinoamérica", organizado por el esfuerzo coordinado de las universidades de Montevideo, Buenos Aires y Chile. En Valparaíso, los participantes llegaron a 2 mil quinientos.

AMPLIA LABOR DE DIFUSION

Profesionales, estudiantes universitarios, empleados públicos, trabajadores de diversas especialidades, dirigentes sindicales, artistas y escritores, "tuvieron" una cátedra entre las sesenta y siete de que constó la Escuela estival santiaguina.

Tanto las actividades del ciclo "Presencia de la Juventud" como los otros correspondientes al resto de la Escuela estuvieron complementados por una serie de conferencias en las que intervinieron, entre otros, el psiquiatra español Emilio Mira y López, la doctora Alma Reca (argentina), el Embajador de Estados Unidos, Walter Howe, el Director de la Biblioteca Nacional de Córdoba, señor Isidoro Martínez; la becaria norteamericana Beverly May Carl y el estudiante soviético Nicolai Diko.

CIFRA RECORD DE CONCURRENCIA

La Vigésimotercera Escuela de Verano, correspondiente a 1958, triplicó el alumnado de las anteriores, contando con dos mil quinientos inscritos, de los cuales 500 fue-

SOLEMNE ACTO ACADEMICO EN LA CASA CENTRAL

ron extranjeros. Las Jornadas de Verano del presente año, casi duplicaron numéricamente a la anterior, contando esta vez, como se dijo, con 4.234 alumnos (6.700 incluyendo la Escuela de Valparaíso), de los cuales cerca de 700 fueron extranjeros.

El año pasado, el ciclo fundamental fue "El Mundo Subdesarrollado"; en el presente, "Presencia de la Juventud en Latinoamérica".

La Escuela de Verano de 1958 tuvo como Director a Felipe Herrera; la actual fue dirigida por el catedrático Roberto Munizaga.

FESTIVAL ACADEMICO

A las 19 horas de hoy, en el Salón de Honor de la Universidad de Chile, se efectuará un acto académico de clausura de este extraordinario evento cultural. En esta oportunidad intervendrán Francisco Galdames, Director del Departamento de Extensión Cultural, y el sociólogo argentino José Luis Romero. También se consulta la intervención del estudiante uruguayo señor Carlos Mató, quien hablará en representación de los alumnos extranjeros que han asistido a las diversas relaciones de esta Jornada de estudio. Complementará este acto el coro de Madrigalistas de Antofagasta, que dirige Mario Baeza, y que interpretará música coral del repertorio selecto universal.

Al acto de hoy concurrirán, especialmente invitados, los miembros del Consejo Universitario, Ministros, Subsecretarios, Embajadores de Argentina, Brasil, Uruguay, Perú y Bolivia; Superintendente de Educación, jefes de las diversas ramas de la enseñanza, y otros.

SEÑOR CYRUS COLLINS, vicepresidente de Panagra, quien llegó ayer procedente de Buenos Aires, para permanecer algunos días en Chile. En el aeropuerto fue recibido por el señor Carlos Brunson, gerente de Panagra en Chile.

Aeropuerto de Pudahuel estará listo en tres años

Se prescindirá totalmente de Los Cerrillos

En la reciente reunión que sostuvo con el Ministro de Obras Públicas el Embajador de Estados Unidos, señor Walter Howe, se trató sobre el préstamo solicitado por el Gobierno de Chile al Development Loan Fund para el financiamiento del nuevo aeropuerto de Pudahuel.

Las informaciones dadas por el Embajador indican que hay muy buena disposición para conceder el préstamo, el que sería a largo plazo. Para su tramitación y aprobación final faltaría un informe completo, que debe ser realizado por alguna firma de experiencia en la materia, la cual, posteriormente se ocuparía de la elaboración del proyecto definitivo y, finalmente, de la supervigilancia de la construcción. Como esta firma debe ser aceptada por la institución inversionista, se ha solicitado al Development Loan Fund que indique los nombres de varias firmas idóneas, a fin de que el Supremo Gobierno escoja una de ellas y le encomiende el trabajo.

Al llevarse adelante este proyecto, se estudiaría la posibilidad de prescindir totalmente de Los Cerrillos, ya que, en cierto modo, existirían interferencias entre las aproximaciones y zonas de espera de Pudahuel y de Los Cerrillos, aparte de que también se podría financiar un préstamo con el producto de la venta de los terrenos de este último.

Al desarrollarse todo el proyecto sin contratiempos, el aeródromo de Pudahuel quedaría en condiciones de prestar sus servicios a fines del año 1961.

A GUAYAQUIL. — En "El Interamericano" de Panagra se dirigió ayer a Guayaquil el señor Zvonovir Zuric, gerente de la Compañía Frutera Sud Americana. El señor Zuric fue despedido en el aeropuerto por altos jefes de esa Compañía en Santiago y Valparaíso.

EN LA MONEDA

Cinco Ministros a Magallanes

Asistirán a la colocación de la primera piedra del Hotel de Punta Arenas

Los Ministros del Interior, Obras Públicas, Agricultura, Defensa y Tierras, concurrirán a la ceremonia de colocación de la primera piedra del hotel que construirá en Punta Arenas la Sociedad Explotadora de Tierra del Fuego.

La ceremonia tendrá lugar el 13 del mes próximo. El Presidente de la República excusó su asistencia debido a las altas obligaciones de su cargo que lo obligan a permanecer en la capital para esa oportunidad.

Además de los cinco Ministros, concurrirán los tres comandantes en Jefe de las Fuerzas Armadas y el Director General de Carabineros.

Reorganización

El Subsecretario de Interior informó que será reorganizado el Servicio de Bienestar y Auxilio Social, con miras a fijar sus funciones en dos o tres objetivos concretos. Dijo que la medida se estudiará cuando se conozcan las conclusiones del sumario instruído por la Contraloría General de la República, y que acaba de ser cerrado.

Por otra parte, el Secretario General de ese servicio, señor Gustavo Díaz Muñoz, fue trasladado en Comisión de Servicio al Ministerio de Interior.

Sumario

Diez cargos concretos en contra del ex Administrador del Cerro San Cristóbal, señor Gilberto Monsalves, fueron determinados en el sumario instruído por el Ministerio de Interior.

El señor Monsalves se encuentra actualmente suspendido de sus funciones. La Contraloría General de la República, tomará ahora razón de las medidas acordadas en el sumario administrativo.

Electricidad

Es probable que hoy, sea incluído en la convocatoria el proyecto de ley, sobre fomento eléctrico. Ayer el Presidente de la República, firmó el mensaje respectivo.

La iniciativa contempla medidas para solucionar el déficit de energía eléctrica que afecta al país. Dispone una rentabilidad de 10 por ciento, a las grandes empresas y a las 200 compañías medianas y pequeñas.

Almuerzo

El Ministro de Relaciones Exteriores concurrió ayer al almuerzo ofrecido en su honor por el Embajador de Alemania, señor Carl von Campe. Asistieron personalidades del mundo diplomático y social.

Zona Seca

Fue derogada la zona seca, en la zona del Cajón del Maipo. La medida fue adoptada al quedar totalmente normalizada la situación que afectaba a los damnificados por los movimientos sísmicos del año pasado. Las últimas 15 familias que aún no tenían residencia, fueron instaladas en viviendas por el Servicio de Auxilio Social.

Paralización

La visitadora del Servicio de Auxilio Social, señorita Gertrudis Rob, destacada para buscar solución al problema de los obreros de la Oficina Salitrera Santa Rosa de Huara, informó ayer al Ministerio de Interior, que la Oficina Iquique, de Taltal, está en condiciones de contratar a la totalidad del personal cesante por el término de faena.

Por otra parte ayer, se recibió en la zona el decreto que autoriza a Santa Rosa de Huara, para que paralice sus faenas en vista que ha estado trabajando a pérdida desde hace varios años.

Durante los últimos meses, el Servicio de Auxilio Social ha organizado la ayuda al personal cesante, con los propios recursos de los sindicatos y con el envío de víveres y ropa de Cáritas, obtuvo además, el pago de imposiciones adeudadas y de jornales y beneficios. La visitadora social permanecerá en la zona hasta la total solución del problema.

Becario

El Presidente de la República autorizó al Jefe del Departamento de Radio de la Dirección General de Correos y Telégrafos, para hacer uso de una beca de 6 meses en Francia, para estudiar telecomunicaciones. El viaje de ida será costeado por el becario, y la permanencia y regreso por el Gobierno de Francia. Al dar la información, el Subsecretario de Interior, señaló que el Jefe del Estado, autorizó la beca en atención al interés nacional en que se mejoren los medios de comunicación en el país.

Diputadas

Las diputadas María Correa e Inés Enríquez se despidieron ayer del Presidente de la República, antes de emprender un viaje de tres meses por Estados Unidos, invitadas por el Departamento de Estado. También visitaron al Primer Mandatario, el señor Fernando Jaramillo, y el senador Bernardo Larraín.

Embajador Renaud

Hoy emprenderá viaje de regreso a su patria el Embajador de Canadá, señor Paul-Emile Renaud. Lo hará por vía marítima y a nombre del Gobierno será despedido a bordo por el Intendente de Valparaíso, señor Luis Guevara. El señor Renaud había presentado sus cartas credenciales al Gobierno de Chile en enero de 1955.

Secretarios-Abogados

El señor Eduardo Follert fue designado secretario-abogado de la Intendencia de Osorno. En la de Colchagua sería nombrado el señor Fernando Maturana.

Sindicatos

Los sindicatos obreros de Mademsa y Madeco ofrecerán el 15 de febrero un almuerzo en honor del Subsecretario de Interior, señor Jaime Silva quien fue asesor de dichas organizaciones antes de asumir el cargo.

Proyectos

Fueron incluídos en la convocatoria de la legislación extraordinaria el proyecto que crea 4 departamentos en la provincia de Aisén, y otras 17 iniciativas relacionadas con autorizaciones para contratar empréstitos las municipalidades de Longaví, San Javier, Parral, Villa Alegre, Renca, M. Patria, Magallanes, Traiguén, Casablanca, Retiro, Iquique y Renaico.

Solucionado Conflicto

Por intervención del Subsecretario de Gobierno, señor Patricio Silva y del Asesor del Ministerio del Trabajo, quedó solucionado el conflicto que afectaba a los obreros de la firma constructora Nahmías. La empresa pagó los salarios que adeudaba a parte de su personal.

HOY SE INICIA JIRA TURISTICA POR LA ANTARTIDA

Hoy zarpará desde Valparaíso la motonave "Navarino" que inicia el primer crucero turístico a la Antártida chilena, organizado por la Empresa Marítima del Estado.

Su itinerario, aparte de la Antártida, comprende una visita de reconocimiento a importantes regiones del territorio nacional, como las islas chilenas Picton, Lennox y Nueva, y el islote nacional Snipe.

ASAMBLEA GENERAL DEL CIRCULO DE PERIODISTAS

El Círculo de Periodistas de Santiago convocó a sus socios a una asamblea general a celebrarse hoy a las 15.15 horas en primera citación y si no hubiere quórum, a las 15.30 horas en segunda citación, llevándose a efecto la asamblea con el número de socios que estuviere presente.

ALZAS EN TARIFAS DE TAXIS CURSAN PROXIMA SEMANA

En el curso de la próxima semana será cursado el decreto alcaldicio por el cual se pone en vigencia el alza de tarifas en los automóviles de alquiler, aprobada en la última sesión de la Municipalidad, que entró ayer en el receso de verano.

El alza consiste en un aumento del 33 por ciento en el día, sobre lo marcado por el taxímetro, y el 50 o|o en la noche. Como actualmente se recarga un 50 o|o en la tarifa diurna y el 100 o|o en la nocturna, de hecho quedan alzadas las tarifas de los taxis en un 83 o|o y 150 o|o, respectivamente.

El acuerdo fue adoptado por 8 votos contra tres.

PARTIO EMBAJADOR HOWE. — El Embajador de los Estados Unidos, señor Walter Howe, quien se dirigió ayer a su patria donde permanecerá alrededor de 10 días. En Los Cerrillos fue despedido por altos funcionarios del Ministerio de Relaciones Exteriores y de la Embajada. Durante su ausencia lo reemplazará en calidad de Encargado de Negocios, el consejero señor William Krieg.

Municipio rechazó pago de instalación de cañería de gas

Un categórico informe de la Defensa Jurídica de la Municipalidad de Santiago recomienda rechazar el cobro de 5 millones 190 mil 680 pesos que hace la Compañía de Consumidores de Gas por la colocación de 350 metros de matriz en la Diagonal Cervantes, entre las calles 21 de Mayo y Esmeralda.

Este pago es ilegal, por cuanto a quienes corresponde pagar esta instalación es a los particulares, y en ningún caso a la Corporación. Tampoco está obligada a cancelar empalmes o extensiones.

La Municipalidad aprobó por unanimidad el informe del Departamento Jurídico.

Sorteo de boletas de compraventa del mes de diciembre

En la mañana de hoy, a las 9.30 horas, en el local de la Polla Chilena de Beneficencia, se efectuará el Sorteo Mensual de Boletas de Compraventa en que se sostearán 202 premios, dos de los cuales son de 5 millones de pesos, y 200 de $ 250.000 cada uno.

En el sorteo de hoy, entran todas las boletas de compraventa y vales de cajas, registradoras autorizadas emitidos en todos los negocios y establecimientos comerciales del país, en el recién pasado mes de diciembre.

3 MILLONES PARA UNICEF. EN CHILE

Para la mantención de la oficina de la UNICEF en Chile (Fondo de las Naciones Unidas para la Infancia), la Tesorería Provincial de Santiago pondrá a disposición de ese organismo, la suma de 3 millones de pesos. Este aporte corresponde al primer semestre.

ESTUDIAN EVENTUAL ARBITRAJE

Problema de Beagle

Una reunión destinada a estudiar y organizar los antecedentes y documentos sometidos a la defensa de Chile ante un eventual arbitraje del problema del canal Beagle, se realizó ayer en la mañana en el gabinete del Ministro de Relaciones Exteriores. Estuvieron presentes, además del Canciller, el Subsecretario del ramo, señor Luis Melo; el Jefe de Límites, señor Guillermo Lagos; el Embajador en Argentina, señor Sergio Gutiérrez, y el Asesor del Ministerio en dichos asuntos, señor Ernesto Barros Jarpa.

Hoy continuará la reunión.

Por otra parte, el Embajador de Argentina, señor Enrique Norés, visitó ayer al Canciller, señor Germán Vergara, en relación, según informó, con la designación de la comisión mixta que visitará la región del canal Beagle, con motivo de la protesta chilena por la realización de ejercicios militares en territorio argentino, cuyos piques caían en aguas territoriales chilenas.

Chile designó ya a sus representantes. Serán el Subsecretario de Relaciones Exteriores, señor Luis Melo, y el contralmirante Jacobo Neumann. Por Argentina iría también el Subsecretario de Relaciones Exteriores, señor Francisco D'Hers, además del almirante Perren, jefe del Estado Mayor de la Armada.

La comisión partirá la próxima semana a cumplir su cometido.

Patrullero "Lautaro" llega mañana a Punta Arenas con relevos

Probablemente mañana sábado llegará a Punta Arenas el patrullero "Lautaro", que navega sin novedades en la parte sur del Mar de Drake, llevando a su bordo el personal relevado de las dotaciones de las bases naval, militar y de la Fuerza Aérea en la Antártida Chilena.

La información fue proporcionada ayer por la Comandancia en Jefe de la Armada, la que agregó que el buque sorteó con todo éxito las dificultades de navegación que presenta este año el abundante pack-ice prematuro observado en el Mar de Drake.

COLABORACION DE FACH

Por su parte, la Comandancia en Jefe de la Fuerza Aérea de Chile informó ayer que el avión Gruman 586, de la base de Punta Arenas, cumplió una misión de reconocimiento y apoyo al patrullero "Lautaro" de la Armada, a fin de indicarle la ruta a seguir entre los hielos antárticos.

El avión, que logró tomar contacto radiotelefónico directo con el buque, se mantuvo en el aire 8 horas para el cumplimiento de esta misión.

La tripulación del Gruman efectuó observaciones visuales y por radar de la barrera de hielo formada en el Mar de Drake, las que fueron oportunamente informadas al patrullero.

Arquitecto perdido en la cordillera.

El Ministerio de Relaciones Exteriores dio instrucciones al Consulado en Mendoza para que solicite que patrullas argentinas de Malarhue ayuden a la búsqueda del arquitecto chileno, señor Eliecer Mansilla Nilo, y sus dos hijos, perdidos en la Cordillera, en la zona de Los Hoyos, del Infiernillo.

La petición había sido formulada por el Intendente de Curicó a solicitud de la familia del señor Mansilla, de quien no se tienen noticias desde hace dos días, a pesar de la búsqueda por aviones chilenos en la zona. Se cree que el señor Mansilla y sus hijos pueden haber pasado la línea fronteriza.

El señor Mansilla es arquitecto de la Corporación de la Vivienda.

VICEPRESIDENTE DE LA JUNTA DE AERONAUTICA DE EE. UU. LLEGA HOY

Procedente de Buenos Aires llegará hoy a esta capital en "El Interamericano" de Panagra el señor Chan Guerney, vicepresidente de la Junta de Aeronáutica Civil de los Estados Unidos.

El señor Guerney viaja acompañado del señor Russel Adams, vicepresidente de la Panamerican World Airways y del señor Irving Roth, alto funcionario de la misma Junta. Durante su permanencia en Chile el señor Guerney tomará contacto con las autoridades aeronáuticas civiles del país. En Los Cerrillos el distinguido viajero será recibido por el señor C. S. Collins, vicepresidente de Panagra, por el gerente en Chile de la misma Compañía, señor Carlos Brunson y por autoridades de la Junta de Aeronáutica Civil de Chile.

MUEBLES DE OCASION

47 — LIRA — 47 — FONO 30489

GRANDIOSA LIQUIDACION DURANTE EL MES DE ENERO

LIVINGS

Normando .. .. $ 45.000
Capitoné con cojines de plumas y flecos 85.000
Capitoné en felpa 170.000
Funcionales, desde 58.000

COMEDORES

Normando 8 piezas .. $ 75.000
Chippendale 10 piezas en placa, barniz al duco .. .. $ 155.000

DORMITORIOS

Normando 11 piezas .. $ 155.000
Francés en lingue, 11 piezas 199.000

Variedad de licoreras, estantes, mesitas, muebles sueltos. Hermoso surtido de tapices: brocatos, gobelinos, felpas, tapiz moderno — DESPACHOS A PROVINCIAS —

400 millones para moderna iluminación de la Alameda

El único experto en Luminotecnia que hay en el país, el ingeniero señor José Pablo Domínguez, estudiará y resolverá las bases de las propuestas públicas para la instalación de los modernos equipos de alumbrado a gas de mercurio, con que se dotará la Alameda, desde la Estación Central hasta la Plaza Baquedano.

Esta iluminación, que ha dado ya espléndidos resultados en la comuna de Providencia, costará alrededor de 400 millones de pesos.

El señor Domínguez se encuentra realizando este trabajo desde hace una semana, quien, una vez abiertas las propuestas, supervigilará un examen experimental de las lámparas de muestra que faciliten los proponentes.

Matemáticas

Enseño aritmética, álgebra y geometría, programa oficial; en días enseño a Ud. lo que no aprendió en años.

Atiendo personalmente de 10 a 12 horas. Dirigirse por carta a VICTOR ACEVEDO R., San Francisco N.o 213

NIÑO PERDIDO FUE ENCONTRADO EN LA ZONA CORDILLERANA

El Cónsul en San Juan comunicó a la Cancillería que un ciudadano argentino encontró en la zona cordillerana al niño chileno, de 9 años, Jacinto Rojas Herrera, cuyo padre murió durante el viaje que realizaban a ese país desde Chile.

El niño viajaba con su padre, Manuel Rojas, de 88 años y ambos cabalgaban en un burro. Luego de fallecer el padre, murió el animal. Cuando el pequeño fue encontrado, estaba en precario estado de salud debido a que su alimento de varios días consistió en raíces y plantas.

Jacinto declaró ser natural de Carrizal, en Vallenar. Allí vive su madre, Ofelia Herrera y sus cuatro hermanos, Florencio, María, Argentina y Elena.

El Gobierno de San Juan se hizo cargo del niño y lo internó en una escuela. Ahora será trasladado a Mendoza para su repatriación.

Gremios

COMITE POBLACION "ABRAHAM GOMEZ".— Designó la siguiente directiva: presidente, Pedro Cáceres Escobar; secretario, Manuel Mejías Briones; tesorero, Rosendo Toro Garrido; directores: Samuel González Díaz, Juan Espinoza Salas, Graciela Miranda y Celinda Espinoza Valverde.

SINDICATO EMPLEADOS DE HOTELES.— La directiva ha trazado un plan de trabajo para mejorar los beneficios sociales del gremio. Hará gestiones en lo referente a auxilio de cesantía, atención médica, y otros beneficios. También se iniciará una campaña que permita iniciar los trabajos de construcción de un mausoleo.

CENTRAL DE TRABAJADORES.— La directiva informó que ha solicitado una entrevista con el Ministro del Interior, señor Sotero del Río. Los dirigentes harán entrega al Ministro del Interior, de un memorial que contiene algunas peticiones de beneficio gremial.

UNION DE ESTUCADORES. — El domingo habrá una asamblea general de socios para tratar diversos conflictos pendientes.

TRABAJADORES DE INDUSTRIAS ELECTRICAS. — Envió a los parlamentarios una comunicación haciendo algunas sugerencias sobre reajuste de sueldos en el caso de empresas de servicios de utilidad pública que giren con un capital social pagado, superior a 500 millones de pesos.

GRANT

Ud. no vera toda la pelicula...

¡Es una lástima que se haya apurado en secar esas entradas . . pero Ud. llegará tarde!
¡Naturalmente, la batería se descargó con el esfuerzo realizado para vencer la resistencia de un aceite común engrosado por el frío!

AUT-1

Comience a usar desde hoy

SHELL X-100 MULTIGRADE
10W-30
20W-40

3 Grados S. A. E. en uno solo. Fluye ágilmente al partir en frío, lubricando instantáneamente todo el motor. Por otra parte, la viscosidad estable de Shell X-100 Multigrade protege eficazmente el motor cuando éste alcanza elevadas temperaturas.

Confíe el motor de su vehículo a estos lubricantes SHELL:

SHELL X-100 MOTOR OIL
estable, detergente, protector.

SHELL MOTOR OIL
aceite mineral puro, económico

SHELL 2T
especial para motores de 2 tiempos.

SHELL ROTELLA MULTIGRADE:
algo nuevo para motores Diesel.

... y siga seguro con **SHELL** M R

Año XLIII N.o 13.031

Empresa Periodística "LA NACION" fundada el 14 de enero de 1917.— AGUSTINAS 1268.— TELEFONO 82222.— CASILLA 81-D

Santiago de Chile, viernes 30 de enero de 1959

Diferendo entre México y Guatemala

DOS países hermanos de América Hispana, con motivo de un incidente pesquero, se hallan en serio diferendo. Las negociaciones entre ambos Gobiernos no han podido fructificar en un entendimiento satisfactorio. Por diversas razones, tampoco han concordado en someterse al dictamen imparcial de organismos internacionales. El caso ha llegado hasta el punto de que México haya resuelto suspender sus relaciones diplomáticas con Guatemala.

Los ciudadanos de una y otra frontera han adherido a la actitud de sus Cancillerías y, naturalmente, lo han hecho con el ardor propio de semejantes circunstancias. Nadie podrá objetar la sana intención de tales reacciones patrióticas, pues ellas están en el orden de los afectos fervorosos. Jamás el hombre sudamericano ha dejado de ponerse al servicio de las causas que, tocando a su país, estiman justas. Tanto los habitantes mexicanos como los guatemaltecos se encuentran en esa posición.

Sin propósito de inmiscuirse en sus relaciones antagónicas, los restantes pueblos latinoamericanos observan el hecho con cierta zozobra. Temen que los lazos fraternales engendrados por la vecindad geográfica, la comunidad de origen, la similitud de idioma y el parentesco racial, afianzado por una historia solidaria, sufran desmedro agudo. En el fondo, imaginan que las actuales diferencias de criterio son susceptibles de alguna solución cordial y positiva para cada una de las partes. Y si hasta el momento el asunto ha marchado con sesgo de tirantez diplomática, queda un amplio margen de esperanza en un arreglo amistoso.

México y Guatemala sabrán comprender la índole elevada y constructiva de la opinión pública más consciente de Hispanoamérica. Son los sentimientos de la familia continental, que ansía una perpetua y continua reciprocidad armoniosa entre sus miembros. De seguro que también los abrigan mexicanos y guatemaltecos, cuyos hidalgos corazones latén con viva exaltación por estos días. Menos comprometidas en los sucesos, las patrias hermanas meditan en la conveniencia de que haya serenidad, concordia y paz en torno a un problema transitoriamente arduo.

Las altas esferas políticas y diplomáticas de los Gobiernos pertinentes están representadas por personalidades de generosa inspiración. No hay duda de que, junto a los intereses particulares de sus pueblos, saben considerar el prestigio de la gran patria común que es América Hispana ante el mundo. El tino, la buena voluntad y la inteligencia de sus actos habrán de sortear las dificultades presentes conforme a los ideales superiores de un americanismo de auténtica prosapia fraternal y pacífica.

La organización del turismo

EN RECIENTES declaraciones, el Director del Servicio Nacional de Turismo ha planteado la alta conveniencia que existe de impulsar con todo vigor un vasto y orgánico plan de desarrollo de las actividades turísticas del país, y ha anunciado el próximo envío de un proyecto por parte del Gobierno para dictar una Ley de Turismo.

Uno de los planteamientos principales del director, señor Rodrigo García Lyon, se refiere a la coordinación de dos concepciones que deberán tenerse presentes para el fomento en gran escala de estas actividades: en primer lugar, que una de las mayores fuentes potenciales del turismo que afluye a nuestro país proviene de los Estados Unidos, el interés de cuyos viajeros por las novedades y bellezas que ofrecen los países de Sud América se acrecienta sin cesar, alentado por la propaganda de las empresas de turismo y las compañías de transporte; y, en segundo término, que no se puede concebir el pleno desarrollo del turismo en nuestro país sobre la sola base de lo que Chile pueda ofrecer como atracción natural, por sus bellezas, deportes o recreos, ni por la comodidad y buen servicio de hoteles y medios de transporte, sino que ello debe combinarse con una coordinación sabiamente convenida con los centros turísticos de los demás países de América Latina. De este modo, las corrientes turísticas crecerán estimuladas por el atractivo de recorrer los lugares más impresionantes de lo que se ha dado en llamar el "cono de Sud América", o sea, Quito, Lima, El Cuzco, Santiago, Valparaíso, la región de los lagos, Buenos Aires, Montevideo y Río de Janeiro.

No hay que olvidar, sin embargo, que existen diversos tipos de turistas, algunos de los cuales solo aspiran a tener un breve pero completo descanso en sitios de gran tranquilidad y hermosura; otros buscan la práctica de deportes como la pesca o el ski; menos, tal vez, son movidos por la curiosidad arqueológica, y, seguramente los más importantes desde el punto de vista económico nacional, aquellos que anhelan conocer sitios famosos y variados en largas excursiones de tipo continental. A todos ellos debe estar dirigida la política de captación.

El papel que cumple a este respecto una propaganda sabia y eficaz puede apreciarse por la atracción que durante muchos años ejercía el Paraguay sobre los viajeros europeos, gracias a la elocuencia de sus afiches, de alto valor artístico, que lo mostraban como un verdadero reino de maravillas.

Una organización turística que pretende hacer rendir a la nación fuertes ingresos, a semejanza de las que existen en Europa, debe contemplar necesariamente todos los aspectos del problema hasta en sus menores detalles, como por ejemplo, la oportunidad que las circunstancias mundiales ofrecen, favoreciendo o restringiendo las corrientes turísticas por razones económicas, políticas o meramente culturales, la que debe ser apreciada con máxima delicadeza; asimismo, las diversas temporadas, que determinen cambios cualitativos en el interés de los visitantes; las disponibilidades de hoteles y posadas de buena calidad y de precios diferentes, que permitan ampliar el turismo no sólo a los más ricos, sino a sectores más numerosos, como los que pudieran clasificarse dentro de un término genérico de turistas culturales, y cuya acción de propaganda espontánea en el extranjero resulta de gran eficacia.

En las declaraciones del Director del Servicio Nacional de Turismo se pueden apreciar, además, dos puntos de vista del mayor interés, uno de ellos relacionado con el aprovechamiento interno de los beneficios del turismo por parte de empleados y obreros, auxiliados por las Cajas de Previsión, y el otro, con las consecuencias que naturalmente fluirán en favor del turismo, con el mejoramiento de las condiciones de vialidad y de transporte que promovera la aplicación de los planes económicos del Gobierno.

Tiempo revuelto en el Caribe

Por ERNESTO MONTENEGRO

EN la exaltación del triunfo, los cabecillas revolucionarios de Cuba y Venezuela hablan de embestir el bastión isleño donde Trujillo mantiene en rehenes al pueblo dominicano y ofrece seguro asilo a sus menos afortunados cofrades de tiranía, Perón y Batista. El desafío de Caracas se extiende también a los que hoy mandan sin contrapeso constitucional en Nicaragua y Paraguay. Las promesas de Fidel Castro y sus admiradores venezolanos fueron coreadas por un buen número de desterrados políticos de los países hermanos que padecen la dictadura de los Somoza y de Stroessner.

Debió discutirse en esa reunión celebrada en tierras del Libertador Bolívar la conveniencia de reorganizar aquella **Legión del Caribe** que se formó en Costa Rica, hará unos quince años, con el fin de amagar los reductos de Somoza, padre, Trujillo y Batista, antes que éstos se confabularan contra los regímenes sucesivos de Calderón-Guardia y Figueres, inspirados en la izquierda reformista. Los países que miran al Caribe han pasado por un largo período de nerviosidades y recelos a consecuencia de esa vecindad peligrosa, en que cada cual se creía espiado por el vecino, o se convertía en asilo para los enemigos de sus gobernantes. Trujillo, como el más durable y el más implacable de los adversarios de las democracias, se ha erigido en el paradigma de la opresión en América.

El generalísimo Leonidas Trujillo es, ciertamente, el caso más resaltante en la larga cadena de la historia de la dictadura en América hispana. Ni Rosas en la Argentina, Estrada Cabrera o Ubico en Guatemala, Castro y Gómez en Venezuela, o García Moreno en Ecuador, fueron jamás tan lejos como él, pues si bien el ecuatoriano llegó a ofrendar su país al Corazón de Jesús, nunca pretendió borrarle su nombre histórico para imponerle el suyo a la capital del mismo. Era algo que no había ocurrido desde los días de Pedro el Grande; pero al fin de cuentas el zar de todas las Rusias se edificó su propia metrópoli en los pantanos del Neva, dejando incólume el nombre de Moscú. Incidentalmente, el caso que comentamos indica hasta qué grado de servidumbre cortesana pueden caer los que rodean a un dictador, al endiosarlo en forma que llegue a substituir a la patria misma.

Por el momento las cosas están ahí, y no se vislumbra peligro inmediato para Trujillo y sus huéspedes. Los comunistas, en cambio, ni cortos ni perezosos, como se dice, hacen su agosto en estas gloriosas jornadas de liberación, dejando por contra a Estados Unidos en el papel pasivo de observador. Sin embargo, dos hechos tienden a rectificar el alcance de los acontecimientos. De una parte, la mayoría de la prensa norteamericana se había manifestado en favor de un cambio en Cuba, o por lo menos mantuvo en todo tiempo una estricta objetividad profesional; y en otro aspecto más circunstancial, vemos que los jefes del Gobierno cubano se han puesto a la tarea de restablecer el equilibrio democrático en la administración, atajando la demagogia y la irresponsabilidad que salen a flote en la confusión de la revuelta.

Se ve claramente que los cabecillas de la revolución cubana no han perdido la cabeza en ningún momento. Interpretando con seguro instinto la psicología de la revolución, ellos vieron que había que satisfacer en primer lugar a la vindicta pública, y procedieron a los juicios sumarios y las ejecuciones en casos de culpa infraganti. Estaba a la vista que entre la muchedumbre que pedía la muerte de los grandes culpables se hallaban los deudos de muchas víctimas de la tortura y el terror. Los días de la Bastilla vuelven a presentarse en cada liquidación de un régimen de violencia. De la energía y el tacto de los cabecillas depende que la revolución no se devore a sí misma.

Tengo presente a este propósito el desempeño de un buen político norteamericano en un caso parecido. Era alcalde de Nueva York, en aquellos días un hijo de inmigrantes italianos y judíos, Fiorello La Guardia. Ser administrador de una ciudad como ésa representa más poder y más responsabilidad que el manejo de cualquier país sudamericano, y La Guardia demostró en esta ocasión que había en él un gran estadista en potencia. Ocurrió que una parte de la población negra del barrio de Harlem se amotinó en protesta por la carestía de la vida. Eran tiempos de guerra, y el racionamiento y el contrabando irritaban por igual al pobrerío. Como por combustión espontánea, la multitud se lanzó al ataque y comenzó a destrozar y saquear negocios a lo largo de la calle 125.

En vez de parapetarse tras de su escritorio y recurrir al teléfono para ordenar la represión, Fiorello La Guardia montó a caballo (el alcalde es allá jefe de la policía y de los bomberos), y se puso al frente de las tropas. La consigna fue sofocar el desorden sin recurrir a las armas, y él mismo dio el ejemplo desmontándose entre el gentío, arrebatando piezas de género a los muchachos asaltantes y recomendando a todo el mundo que volvieran a su domicilio. A la vista de ese hombrecito razonable que les arengaba con firmeza y serenidad, los amotinados se detuvieron y luego se dieron a aplaudir a su alcalde. Todo terminó en menos de una hora, a costa de algunos heridos y unos cuantos presos.

La furia destructora del populacho estaba satisfecha a poca monta; era como la consabida válvula de escape con que se logra evitar que vuele todo por los aires. Así también en el caso de Cuba y de otros países americanos. ¿No será el Presidente Frondizi de Argentina otro La Guardia? Al volverle la espalda a la anunciada revolución en Buenos Aires y salir al extranjero, ¿no le quitó importancia a las amenazas de sus enemigos y demostró que no les temía porque no eran realmente temibles?

E. M.

El mejor empresario

Por RAMON ECHEVERRIA R.

ICARE, con ese sentido tan ennoblecedor que le presta su interés por destacar todo valor verdadero, ha tenido un acierto extraordinario al conceder, en este año, el premio "Mejor Empresario" —donado por la Braden Copper Co.— a Eugenio Heiremans Despouy, vicepresidente de la Sociedad de Fomento Fabril e industrial de singulares relieves.

A pesar de sus pocos años, Eugenio Heiremans es ya un líder de primera categoría en nuestro ambiente económico y social, que puede exhibir una cadena de realizaciones de todo orden, especialmente en el campo de la dignificación y el progreso de la actividad manufacturera. Cuando muchos están apenas dando los primeros pasos, Eugenio Heiremans lleva un inmenso camino recorrido, en el que lo han acompañado los éxitos más halagadores. Su secreto para tales resultados sin duda estriba en que pone su corazón en cada nueva obra que emprende, las que jamás abandona, pues las sigue alentando con cariño y voluntad, aunque entregue a otros su conducción inmediata y directa.

De esta manera logra formar alrededor de sus nobles ideales falanges sobresalientes de nuevos colaboradores, que, inspirados en su misma fe y prosiguiendo sus huellas, ofrecen el ejemplo de los fructíferos resultados que se obtienen de la acción mancomunada, del trabajo en equipo, ejecutado por hombres a los que impulsa una idealidad superior, alejada de todo interés mezquino o simple y pedestre afán de mero lucro.

La hora actual no admite improvisaciones, y es por ello que esta labor de Eugenio Heiremans tiene una trascendencia fundamental para el país y para su desarrollo industrial. En esta escuela de estudio y de superación se forman los nuevos dirigentes de ICARE y sus cuadros futuros de los que han de salir los constructores del porvenir económico de la nación.

Esta pléyade está inspirada en el moderno principio de que la Empresa no constituye sólo un negocio; saben que la entidad productora es un todo indestructible en el que los intereses y necesidades del obrero y el empleado, del consumidor y del patrón son idénticos, y que, por lo tanto, no se puede sacrificar a uno en beneficio de los otros.

Así debe nacer la gran empresa nacional, preocupada del bienestar de los suyos y de la satisfacción del cliente y que solo cuando haya cumplido con estas premisas puede preocuparse de los dividendos para el accionista. En esta forma se crea una actividad sólida, que promete un futuro sin sobresaltos ni inquietudes.

Este concepto es de suma importancia, a mi juicio, ya que siempre he pensado que —a pesar de que decirlo pueda sonar a sacrilegio— que en Chile no tenemos graves y grandes problema insolubles: sólo nos enfrentamos a dificultades, tal vez muy hondas, pero que pueden sobrepasarse con inteligencia, comprensión y laboriosidad. Eugenio Heiremans ha comprendido magníficamente este aspecto de nuestra situación nacional, y es a ello que se debe su entusiasmo y su tesón por contribuir, mediante el estudio en común de los jefes de empresas, a formar los nuevos conductores de la nacionalidad.

ICARE, fruto de sus desvelos y de su impulso, ha reconocido en él estos méritos indiscutibles al otorgarle el premio con que acaba de distinguirlo. Nada más justiciero y estimulante, ya que despertará emulaciones nobles que acrecentarán el vigor de la acción revitalizadora en que la institución se empeña.

Estoy cierto de que lo que más satisface a Eugenio Heiremans con motivo de esta distinción es el hecho de que ella despertará afanes emulativos, que se aportarán con renovado desinterés a fortalecer las actividades básicas de nuestro desenvolvimiento nacional.

R. E. R.

HOY POR HOY.—

Cerro Santa Lucía

EN EL corazón de Santiago, pequeña y redonda se levanta una estatua viviente del amor, mana una fuente perenne de ternura, abre un bosque sus alas protectoras de sombra, para que el encanto de las palabras simples, o de los largos silencios, florezca con gozo y plenitud en los pechos oprimidos por el sentimiento o en las gargantas cantarinas como gallos airosos. El Cerro Santa Lucía, hollado por millones de pies febriles y arañado por manos amorosas, ha asistido impávido a los dulces coloquios crepusculares y al volar tembloroso del espíritu en el hálito de las sombras. La libre entrada a sus caminos ha protegido la pasión de los jóvenes y los otoñales recuerdos de los viejos.

La Ilustre Municipalidad de Santiago, que nada tiene que ver con el amor libre, quiso cobrar la entrada a este recinto de Venus, del saltarín Cupido y, también, de Diana la diestra y Minerva problemática. Para felicidad de los desamparados, de los jóvenes románticos, de los pelusas y limosneros que van a explotar el rubor de los principiantes, no hubo acuerdo. El amor se hará de día y de noche, sin recibo de ninguna especie y en total relación con las leyes de la naturaleza. Nunca la autoridad edilicia había mostrado mayor sabiduría que en esta somera oportunidad.

J.

Dirección de Tratados y Fronteras

DESPUES de tantos desaciertos y de graves descuidos en materia de límites y fronteras que, desde el pasado siglo, han llevado a Chile a disminuir la extensión de su soberanía sobre vastos territorios, el Gobierno y la Cancillería han reaccionado vigorosamente, poniendo oído atento al clamor de la opinión pública que, en el Parlamento y en la prensa, se ha erigido en celosa defensora del suelo de la patria.

Esta sana reacción, visible a través de la improba y sostenida labor desarrollada desde hace diez meses por el Departamento de Límites del Ministerio de Relaciones Exteriores, ha permitido recuperar y ordenar todos los documentos, libros, protocolos y cartas geográficas que hasta entonces dormían bajo el polvo, o se encontraban dispersos en diferentes oficinas, y reconstituir instrumentos y mapas originales de remota data, inclusos los títulos heredados de la Colonia.

Un paso importante fue la división de esta oficina en dos departamentos: de Límites y de Tratados. El trabajo desarrollado en estos meses ha dado resultados altamente satisfactorios, ya que se han enriquecido los archivos, complementándolos con diversas clases de antecedentes, libros, folletos, publicaciones diarias y periódicas de todo el mundo que tengan atingencia con estas cuestiones específicas, y en especial con la catalogación de los títulos, mapas y documentos originales. Toda esta documentación ha sido clasificada por materias y ordenada en estantes adecuados, organizándose así el más completo archivo, biblioteca y mapoteca, que contiene todo lo relativo a los asuntos limítrofes de la República, a la vez que permite la más expedita y rápida consulta.

El propósito actual de la Cancillería es dar, con este material en la mano, un nuevo paso en la organización interna, a fin de mantener en todo momento la conciencia despierta sobre todos los puntos que suscitan cuestión en las fronteras. Con tal objeto, se estudia ahora un proyecto de ley que será sometido en breve al Congreso, para crear la Dirección de Fronteras, Archivos y Bibliotecas, dependiente de dicho Ministerio.

Las cuestiones de límites suscitadas con nuestros vecinos se han visto agravadas, cuando no han sido causadas, por nuestra ignorancia sobre nuestros propios derechos, ya que hemos carecido incomprensiblemente de una organización estable en materia de límites y de soberanía, circunstancia que ha sido aprovechada en beneficio de las pretensiones de los otros países.

Felizmente, la noble tradición americanista de nuestro pueblo ha determinado una conducta dispuesta a solucionar por las vías pacíficas, de la legitimidad y de la concordia, todas aquellas cuestiones que, sin afectar el honor de la patria, signifiquen dirimir derechos territoriales. Pero, por nuestra ignorancia, a menudo hemos perdido.

Porque esta misma actitud presupone plena conciencia y conocimiento acabado de todas las particularidades y pormenores, sean de hecho, de derecho o de doctrina, sobre los asuntos materia de controversia.

Todos los problemas fronterizos, ya los derivados del Tratado de Ancón, cuya solución pacífica, debida a la generosa actitud de Chile, no impide, sin embargo, que puedan existir puntos de discusión; ya los proverbiales entredichos, que aunque de escasa trascendencia actual, representan un fermento constante, sobre los territorios antárticos, el Canal de Beagle, Palena y otros; ya los eventuales que surgieren más adelante, podrán ser prontamente resueltos por nuestra Cancillería, debidamente auxiliada por la Dirección de Fronteras, Archivos y Bibliotecas que se proyecta, sí, al nuevo cuidado y celo que se advierte, se agregan las tradicionales dotes de prudencia, de claridad y de oportunidad, que afortunadamente jamás han abandonado a nuestra diplomacia.

V.

La agricultura y la investigación atómica

Por ERNEST ATKINSON

Londres, enero de 1959.
Exclusivo para LA NACION

ANTE un gran número de socios del Club de Agricultores, Sir John Cockchoft, miembro del grupo de investigaciones científicas de la Comisión de Energía Atómica, del Reino Unido, dijo en Londres: "Los próximos diez años verán un notable avance en la esfera agrícola. Más impresionante, tal vez, que la transformación de la agricultura británica desde que finalizó la Segunda Guerra Mundial; cosa que, en gran parte, se debió a los adelantos científicos y a la mecanización".

La energía atómica tiene mucho que ofrecer a la ciencia agrícola, mediante la utilización de isótopos radioactivos para el estudio de la mejor forma de emplear los fertilizantes, los insecticidas y los herbicidas, así como para la investigación fisiológica de animales y plantas. El empleo de los trazadores radioactivos ha permitido la fabricación de nuevos productos químicos que son muy útiles para destruir, selectivamente, la vegetación indeseable. Han servido mucho, también, para comprender mejor la nutrición animal y poder detectar y corregir las deficiencias. Los elementos radioactivos se han usado, asimismo, para estudiar los movimientos de las plagas y, en especial, para determinar la migración de los insectos. En Ghana, por ejemplo, un tipo de gorgojo daña los juncos. Al alimentar fósforo radioactivo a los insectos, se descubrió que sólo se mueven dentro de un radio de pocos metros, por lo que pudo controlarse la enfermedad aislando únicamente unas cuantas plantas.

"Se ha obtenido un éxito similar en el control de las plagas, la irradiación de las papas y la inmunización de determinadas plantas contra algunas enfermedades. Esos breves datos bastan para demostrar que los científicos no estamos tratando de complicar más aún las difíciles tareas del agro y que los beneficios que pueden derivarse, son mucho mayores que el ligero nerviosismo que a todos causa el aprovechamiento de la energía atómica en los diversos campos de actividad humana".

En su alocución, Sir John Cockcroft se refirió también a la meritoria labor realizada por el Comité del Consejo de Investigaciones Médicas, que ha podido lograr exactas mediciones del radioestroncio presente en la leche y en los huesos humanos. Dijo que, hace dos años, se fijó el límite tolerable en cien unidades de estroncio. En la actualidad, el nivel máximo detectado en los huesos humanos —en el Reino Unido— es de 3,2 unidades; el promedio general es de, aproximadamente, 0,6 unidades de estroncio.

E. A.

panorama

Grasa de pecarí

UNA de las enfermedades que más teme el hombre pasados los 50 años, es la arteriosclerosis. Es decir, el endurecimiento de las arterias. Quita agilidad, provoca trastornos cerebrales, el corazón funciona a toda máquina. ¿No han visto viejitos arrastrando las piernas para caminar? Son víctimas de la arteriosclerosis. Muchos mueren por su culpa.

Y la ciencia trabaja a todo vapor para anular este flagelo, que comienza a depositar grasas en las arterias desde el instante mismo en que nacemos. Con los años, logra casi inmovilizarlas, quitándoles su elasticidad.

Ahora hay una novedad en este asunto.

Los investigadores piensan que la grasa de pecarí puede ser la clave de esta enfermedad. El pecarí es un cerdo salvaje centroamericano. Lo que no se ha revelado hasta hoy es la forma en que usan la grasa de este chancho para combatir la arteria: si extraen de ella algún elemento anulador, o el paciente tiene que comerla.

Es más probable lo primero.

Lo único claro hasta el momento es que el Instituto de Tecnología de Massachusetts, Estados Unidos, encargó ejemplares de pecarí a la policía norteamericana del Canal de Panamá. Su grasa la necesita el Laboratorio Memorial Gorgas.

Esperemos.

La mejor pagada

RITA ORFELS es la secretaria mejor pagada del mundo. Pero lleva constantemente con ella una cápsula de cianuro por si tiene que suicidarse en caso de que la quieran secuestrar. Además, la acompañan dos detectives para defenderla.

Rita Orfels es la "secretaria atómica" de Estados Unidos. Ha trabajado durante 12 años en calidad de investigadora científica en un laboratorio nuclear. Después, el Ministro de Defensa le entregó un puesto de confianza: recoger y archivar la documentación concerniente a los estudios atómicos norteamericanos.

Su oficina se encuentra en el primer piso de un edificio de metal, que los americanos llaman "la caja de fondo de los documentos". Es aquí donde son almacenados los resultados de los trabajos más secretos, así como los archivos personales de los sabios.

Las puertas de la oficina de Rita se abren desde adentro por un mando eléctrico. Si tiene un mareo y se desmaya (todo está previsto) sólo dos personas conocen la combinación para abrirla desde el exterior.

Rita vive en un confortable departamento dentro del mismo edificio. Dos detectives montan guardia en su puerta día y noche. Otros dos, la siguen por todo, aunque vaya al teatro.

Pero Rita está condenada a la soledad. Al aceptar el puesto, aceptó también una condición: no casarse nunca.

Gotitas

Los gatos y las mujeres son los animales que pasan más tiempo en su toilette.

A. H.

NOTA DEL DIA.—

Más barato

AUNQUE nos parezca increíble, hay países civilizados en que se hace una guerra a muerte a todos los pequeños bichos que mortifican al hombre y que aún pueden atentar contra su vida. Aquí, por ejemplo, a ninguna autoridad, administrativa o municipal, se le ocurriría ponerse a pelear con el más molesto y bullicioso de los dípteros: el zancudo. En cambio, en Brasil, acaba de señalarse en el presupuesto del Ministerio de Salubridad la suma de 36 millones de cruzeiros para matar los mosquitos que infectan Río de Janeiro. Tan crecida cantidad de dinero se ha destinado para acabar, de una vez por todas, con el que viene a ser primo hermano del zancudo, bicho innoble que, para atacarnos, se vale de las sombras de la noche, y cuya canción impertinente produce y acompaña nuestros largos desvelos.

¿Se le ocurriría a alguien por estos mundos solicitar una partida del presupuesto con una suma determinada para acabar con este mortificante y peligroso bicho? Los niños del barrio en que yo vivo andan cubiertos de ronchas, de granos que parecen furúnculos. Algunos tienen sus caritas heridas, otros van con los brazos llenos de rojas manchas. Es que la comuna jardín tiene el privilegio de criar zancudos formidables, de una clase especial. Sin embargo, a nadie se le ha ocurrido, hasta ahora, terminar con ellos.

La solución del problema es sumamente simple. ¿Dónde se crían estos zancudos? ¿Cómo nacen, de qué se alimentan, en qué caldo experimental fructifican? Muy sencillo. Se crían, nacen en las acequias mal olientes que apagan el aroma de las rosas. Se alimentan de la sangre de los pacíficos moradores de estos contornos en que el destino nos ha traído a vivir. Fructifican mediante la indiferencia de las autoridades, sean sanitarias o no lo sean. En las acequias no corre el agua, y sólo podemos contemplar en ellas un lodo putrefacto. En él germinan los zancudos, se multiplican, crecen hasta tomar las proporciones del tábano. Ningún laboratorio podría ser más favorable para tanta fecundidad.

Para proceder a su exterminio ni siquiera se requieren grandes conocimientos científicos, basta con unos rudimentarios conocimientos de sanidad. A cualquiera se le ocurre que, terminando con el lodo de las acequias y canales, con las aguas detenidas, con los charcos mal olientes, se terminaría también con los molestos visitantes nocturnos. Bastaría sólo que se dejara correr el agua por sus vías naturales y no por la calzada, como generalmente ocurre, para que los zancudos se extinguieran como por misterioso encantamiento.

¿Por qué no lo hacen? No lo sabemos. El Gobierno del Brasil ha destinado millones de cruzeiros para que la belleza y la atracción de Río de Janeiro no sufran menoscabo con los insoportables mosquitos. Para acabar, en el barrio alto, con los zancudos orquestales no se necesitaría tanto, apenas unos dos mil "escudos".

Sí, bien barato, pero no se hará.— B.

Cartas al Director

DIGNO DE IMITACION

Señor Director:

Ruego a usted se sirva hacer publicar en la sección "Cartas al Director", estas líneas que demuestran que aún queda en el país gente que hace respetar sus derechos y que sólo espera que las autoridades cumplan con sus obligaciones para poder actuar de acuerdo a lo expresado por el Primer Mandatario, sobre la defensa de los intereses del consumidor.

En Perallillo, un pequeño y obscuro pueblecito ubicado en la provincia de Colchagua, un grupo de independientes, resueltos a hacer cumplir las disposiciones del Gobierno, mantiene a raya al único panadero de la localidad.

Este caballero que desde hace años viene enriqueciéndose a costa del sacrificio del pueblo, que obligadamente debe consumir su pan de pésima calidad y caro, y expendido en un sucio local, que alberga millones de moscas, no se imaginó que al alzar intempestivamente la unidad de 70 gramos a $ 13, su buena estrella empezaría a declinar.

El grupo independiente, ya mencionado, cansado de los abusos de este monopolio, entró en conversaciones con un panadero de una vecina localidad, y estableció un puesto de pan de excelente calidad, de 80 a 85 gramos la unidad, que se expende a $ 12, en un higiénico local, cuyo propietario es un honrado comerciante que no ha vacilado en colaborar a esta medida de bien común.

La reacción del prepotente panadero no se hizo esperar. Anunció a todo el pueblo que por haber hecho contrato de harina con un molino bajaba el pan a $ 10, y que si el puesto trataba de competir con él lo rebajaría a $ 8. El dueño del puesto sacrificando su utilidad actualmente expende la unidad a $ 11, y de 500 unidades diarias ha aumentado la venta en 4 días a 1.500, lo que para nuestro insaciable panadero significa la muerte de sus ilusiones.

El Comité Independiente.

NUEVA ALZA DE LOS TELEFONOS

Señor Director:

Se habla nuevamente de una alza en las tarifas telefónicas, los que algunos hacen llegar a un 60 por ciento sobre los precios actuales.

Creo que procedería a una revisión del nuevo contrato telefónico, porque en la forma leonina e inconsulta en que el Gobierno anterior renovó ese contrato no se resguardaron en ninguna forma los intereses del público y los suscriptores.

En efecto, según el mencionado contrato, la Compañía quedó autorizada para reajustar sus tarifas en forma periódica sobre la base de obtener como mínimo un 10 por ciento de interés anual en relación con los capitales invertidos y de explotación.

Como nuestras leyes permiten el reajuste periódico de esas inversiones de acuerdo y conforme a las conveniencias de las respectivas empresas, hay ahí una válvula de escape permanente y de ilimitadas proporciones que está permitiendo a la Compañía de Teléfonos subir en forma ilimitada sus tarifas, las que llegan ya a más de un 200 por ciento en relación con el alza experimentada en otros servicios.

Saluda al señor Director.

JUAN J. MARTINEZ,
La Cisterna.

CASTIGO A LA CALUMNIA

Señor Director:

Ninguna extrañeza nos causó la sartalada de injurias y calumnias que lanzaron en la pasada campaña senatorial los que se sabían derrotados de antemano, al afirmar a lo ancho de la página de sus pasquines, que Mewes ganaría igual que Allende, y efectivamente llegó segundo, única ocasión en que no mintieron.

Documentadamente en la Cámara se destruyó la diatriba que inmiscuía al Presidente de la República en supuestos turbios negocios de la Papelera de Puente Alto. Pero, a éstos, que para atacar cierran los ojos igual que el toro, yo les preguntaría ¿qué piensan del hecho que Chile se haya convertido de importador de papel en exportador de este elemento indispensable y cuya producción cubre las necesidades de todos los países de América Latina y algunos de Europa, gracias a la hábil y tesonera labor del señor Alessandri, como presidente de la Papelera de Puente Alto?

No creo, por otra parte, necesaria una querella contra el señor Mewes, ya que fue nada más que cabeza de turco de aquellos que totalitariamente pretenden manejar a la clase trabajadora de acuerdo con los dictados de Moscú. Sabemos que hasta el doctor tuvo sus ásperos diferendos con este "burro" que insistía en pretender hacerle los discursos de la pasada campaña presidencial.

Los desbordes que se pretende castigar no son pues, de la responsabilidad del señor Mewes, sino de aquellos que hazaron, hozan y seguirán hozando en todo lo negativo, incapaces de levantar la cabeza para buscar lo positivo.

El señor Alessandri tiene grandes preocupaciones de bien público. Dejémoslo entonces tranquilo, buscando las soluciones para sacar al país del caos en que se encuentra. El conoce mejor que nadie el pago de Chile, de los malos chilenos y esto no le preocupa. El tiene, qué es el mejor juez, nos dará la razón y éste será el mejor castigo para los derrotados y amargados de ayer, de hoy, y de siempre.

Saluda atentamente a usted,

JUAN NAVARRO CASTILLO.

Mayoría de Comisiones Unidas rechazó reajuste a los jubilados

Se aprobó aumento de asignación familiar obrera de $ 30 por carga y día trabajado

DESCORTES ACTITUD DEL FRAP CON ASESORES DE MINISTROS

CENSURADO PRESIDENTE DE COMISION DE HACIENDA

Sin reajuste de sus pensiones quedaron los jubilados y montepiadas del sector público, porque la mayoría radical-demócratacristiana-nacional popular-FRAP insistió ayer en rechazar la proposición del Gobierno, que consulta un aumento de pensiones que va de un máximo de 30% y un mínimo de 20%.

El artículo nuevo que proponía el Ejecutivo fue rechazado por las Comisiones Unidas de Gobierno y Hacienda, por 11 votos contra 8. A favor votaron únicamente liberales y conservadores unidos. La disposición no acogida dice que las pensiones de jubilación, retiro y montepío y las concedidas a los deudos del personal fallecido en accidentes ocurridos en actos de servicio de los ex funcionarios de la Administración Pública, Congreso Nacional, Poder Judicial, Universidades de Chile, Técnica del Estado y de Concepción, del Servicio Nacional de Salud y de las empresas u organismos del Estado a que se refiere esta ley, se aumentarán en un 30% de aumento para aquellos imponentes jubilados con 30 ó más años de servicios computables, o con más de 60 ó más años de edad, y para las pensiones de montepío, y en un 20% para los con 20 ó más años de servicios y no menos de 50 años de edad. Se proponía aplicar este sistema también a las pensiones que paga el Departamento de Periodistas, Fotograbadores y Talleres de la Caja Nacional de Empleados Públicos y Periodistas, sin considerar el requisito de la edad.

El diputado Carlos Morales declaró durante la votación, que la representación radical, por orden de la directiva del partido, era contraria a este reajuste de pensiones sin limitación de la edad.

ASIGNACION FAMILIAR

En cambio, las Comisiones aprobaron una indicación del Ejecutivo por la cual se rechaza lo acordado en el primer informe, en orden a aumentar la asignación familiar obrera en $ 2.110 ... por carga.

Se acordó que el reajuste de dicha asignación será de 30 pesos por carga y por día trabajado, determinándose que el mayor gasto se cubrirá con un aumento de 4% en la imposición patronal, la cual, en ningún caso, podrá ser inferior a $ 120 por obrero y por día trabajado. Para el caso que este aumento de la cotización patronal fuese insuficiente o excesivo, se faculta al Presidente de la República para aumentar o disminuir ese porcentaje en un 1,5%.

Se dispone, además, que en el caso de los obreros agrícolas, cualquiera que sea el monto de la remuneración pagada en dinero y el valor de las regalías, el total de las imposiciones que hagan los patrones y obreros serán reemplazadas a partir del 1.o de Mayo de 1959 y durante los doce meses siguientes por el pago de $ 185 y $ 140, respectivamente, por cada día trabajado por obrero.

El aumento de la asignación familiar de los obreros sometidos a avenimiento, fallos arbitrales o convenios colectivos, empezará a regir a contar del 1.o de Enero del año en curso.

Al votarse esta indicación se produjo, en la primera sesión de la tarde, un doble empate a 8 votos, el que fue dirimido en la sesión siguiente. Esta vez, con la abstención radical, y por 8 votos contra 4, se aprobó el artículo del Ejecutivo.

Fue aprobada, además, una indicación del diputado Humberto Enríquez, por la que se establece que la asignación familiar obrera se pagará, también: a) en el caso de paro involuntario por cierre de la fábrica o empresa; b) en el caso de reducciones del personal por disminución de la producción o de las ventas o por aumento de la productividad, en una fábrica o empresa; c) en el caso en que se disminuya, como rebaja de los salarios, el número de horas de trabajo, en la jornada o los días de trabajo en la semana.

El Servicio de Seguro Social creará un "Fondo Especial para pago de asignación familiar y salarios por cesantía", con los siguientes recursos: 1) un cuarto por ciento sobre el monto de los salarios pagados, de cargo de los obreros, y 2) un cuarto por ciento sobre los mismos salarios, de cargo de los patrones.

El pago de la asignación indicada no podrá exceder de seis meses por cada obrero.

INCIDENTE

Un lamentable incidente, que terminó con algo inusitado dentro de las normas de cortesía del Congreso, ocurrió en la primera sesión de la tarde celebrada por las Comisiones Unidas de Gobierno y Hacienda. Los hechos sucedieron de la siguiente manera:

Se ponía en votación la procedencia de una indicación del diputado José Foncea y otros, que modifica el Código del Trabajo, al establecer inamovilidad para los obreros del sector privado que cumpliesen dos años en sus respectivas ocupaciones y con un mismo patrón.

Cuando se efectuaba la votación, el diputado Alfredo Lorca, demócratacristiano, que reemplazaba en esos momentos al diputado Carlos Sívori, nacional popular, preguntó si podía votar. El presidente de las Comisiones, diputado Eugenio Ballesteros, manifestó que primero se daría cuenta del reemplazo, lo que no fue aceptado por los parlamentarios conservadores, dado el hecho que ya se estaba votando. La Mesa tuvo que aplicar el Reglamento.

Entonces el diputado Foncea exigió el total cumplimiento del Reglamento, haciendo indicación para que los asistentes se pusiesen los vestones, que se habían sacado a causa del calor. Todos se colocaron los vestones.

Pero el diputado socialista Ramón Silva Ulloa fue más lejos. Señaló que el Reglamento permitía en la Sala sólo a los parlamentarios, funcionarios de la Cámara y Ministros de Estado. Los demás diputados del FRAP apoyaron a su colega y la Mesa tuvo que solicitar a los asesores de los Ministros —entre los que se contaban la Subsecretaria de Hacienda, señorita Vivian Shwartz; el Director de Impuestos Internos, Eduardo Urzúa Merino; el Jefe de Presupuesto, Sergio Molina, y el técnico Francisco Zavala— que se retiraran de la Sala.

Los Ministros presentes, de Hacienda, señor Vergara; de Justicia, señor Philippi, y del Trabajo, señor Gomien, hicieron causa común con sus asesores y también se retiraron de la Sala.

El presidente suspendió la sesión. Los Ministros y sus asesores abandonaron el edificio del Congreso.

El diputado Sergio Diez, comentando este incidente, expresó que durante la anterior Administración los parlamentarios se quejaban en forma permanente de la falta de antecedentes, por la ausencia de funcionarios técnicos y hasta de los Ministros de Estado. "Este Gobierno —agregó—, que en su deferencia por el Congreso y con el ánimo de satisfacer a la oposición, no sólo ha enviado a sus Ministros, sino a un cuerpo de asesores, recibe este tratamiento tan poco caballeroso y digno".

Por su parte, el diputado radical Enríquez declaró que no permitirá el regreso de los asesores, mientras no lo soliciten expresamente los mismos parlamentarios que pidieron su salida de la Sala.

HOGARES SOCIALES

Fue aprobada una indicación de diputados radicales, que autoriza un descuento, por una sola vez y con cargo al primer pago del reajuste, de la suma de $ 500 a cada funcionario del Ministerio de Educación, afecto al régimen de trienios, con el objeto de financiar la "Casa Central del Magisterio".

Igual descuento se hará a cada funcionario del Servicio Nacional de Salud, para los efectos de la formación del "Hogar de los Trabajadores de la Salud", en Santiago.

OTRAS MATERIAS

Se aprobó una indicación de los diputados Muñoz Horst, Romaní y Rivera, disponiéndose que en ningún caso las pensiones de jubilación y montepío, reajustadas conforme a lo establecido en el proyecto, podrán ser inferiores a 32 mil pesos y 16 mil pesos mensuales, respectivamente.

Por 13 votos contra 6, las Comisiones rechazaron la indicación del Ejecutivo que proponía la supresión de la bonificación compensatoria por el alza del tipo de cambio. Por igual votación se rechazó una indicación del diputado Diez, que rebaja de $ 2.000 a $ 1.200 mensuales este beneficio.

Fue rechazada una indicación de los diputados demócratacristianos, Carmona, Concha y Palma, que dejaba sin reajuste de remuneraciones al Contralor y Subcontralor de la República, a Ministros del Poder Judicial, a altos Oficiales de las Fuerzas Armadas y a altos funcionarios de la Administración Pública.

En efecto, los citados parlamentarios proponían no otorgar reajuste alguno a los funcionarios de la Administración Pública, Fuerzas Armadas y Carabineros que tuviesen una renta superior a seis sueldos vitales mensuales del departamento de Santiago.

CENSURA

El diputado socialista Silva Ulloa censuró al presidente de la Comisión de Hacienda de la Cámara, diputado Hugo Miranda, radical, que presidía la segunda sesión de la tarde de las Comisiones Unidas, por declarar improcedente una indicación que proponía modificar el Código del Trabajo, en lo relativo a las multas.

Conforme al Reglamento, esta censura debe ser votada en la primera sesión ordinaria de la Comisión de Hacienda.

HOY TERMINAN COMISIONES

Las Comisiones Unidas celebraron en la noche una cuarta sesión, en el día de ayer, la que se prolongó hasta la medianoche.

Hoy tendrán sesiones todo el día y a las 24 horas se cerrará el debate, para procederse únicamente a la votación de las indicaciones pendientes.

DELEGACION RUSA VISITO EL SENADO

Invitados por el senador Humberto Martones, en la tarde de ayer visitaron el Senado los miembros de la delegación de basquetbol de la Unión Soviética, que participan en el Campeonato Mundial de este deporte. Concurrieron el Viceministro de Deportes de la URSS, dirigentes y jugadores, con excepción del gigante Krumins, quien se encontraba enfermo, en el Hospital Carrera. Después de recorrer las diversas dependencias del Senado, los soviéticos tomaron té en los comedores de la Corporación, acompañados de los senadores Martones, Tarud y Quinteros.

La delegación rusa ha sido invitada para visitar esta tarde la Cámara de Diputados.

Empréstitos Municipales aprobados en Comisión

En una sesión efectuada en la tarde de ayer, la Comisión de Gobierno del Senado aprobó los proyectos que autorizan a las Municipalidades de Purranque y Villa Alemana para contratar empréstitos, y a la Municipalidad de Niquén, para invertir en obras públicas el excedente de un empréstito anterior.

Nuevos proyectos incluyó Ejecutivo en la Convocatoria

Por oficios recibidos ayer en ambas ramas del Congreso Nacional, el Ejecutivo incluyó en la Convocatoria 10 proyectos, que dicen relación con empréstitos que se autorizan contratar a las Municipalidades de Longaví, San Javier, Parral, Villa Alegre, Renca, Monte Patria, Magallanes Traiguén y Casablanca.

Además, fueron incluídos los siguientes proyectos: crea los departamentos de Palena, Aisén, Coihaique y Chile Chico; establece una contribución sobre el avalúo de los bienes raíces de la comuna de Retiro, con el objeto de invertir su producto en diversas obras de mejoramiento y ampliación del servicio de distribución de energía eléctrica en la comuna; libera de derechos la internación de maquinaria adquirida por la CORFO, por cuenta de la Municipalidad de Iquique, para el servicio público de distribución de energía eléctrica de Huara, Pozo Almonte y Mamiña; autoriza a la Municipalidad de Renaico para transferir un terreno al Fisco.

CRITICAN DESORIENTACION RADICAL EN EL DESPACHO DEL PROYECTO ECONOMICO

CEN designó Comisión para que instruya a parlamentarios

Diversos vocales del CEN Radical, en una reunión efectuada en la tarde de ayer, por el organismo, criticaron la forma en que los diputados del partido han actuado en el despacho del proyecto económico. Dijeron que no se ha observado coordinación alguna en la labor, ya que mientras algunos aprobaban algunas indicaciones, otros las votaban negativamente y sin sujeción al pensamiento de la directiva máxima.

Después de un cambio de ideas sobre estas críticas, el CEN acordó suspender su sesión para volver a reunirse, a las 22.30 horas, con los diputados radicales miembros de las Comisiones Unidas que estudian el proyecto.

En la sesión de la noche, después de un debate se acordó nombrar una Comisión, para que instruya a los parlamentarios acerca de la forma en que deben votar las indicaciones sobre las cuales se pronuncie el CEN, de un modo preciso. Esta Comisión quedó integrada por el presidente de ese partido, senador Aguirre Doolan, por el Secretario General del Departamento Sindical, Raúl Rojas [illegible]; por el Director del Departamento Técnico, Humberto Díaz, y por el presidente del Comité Parlamentario, diputado Carlos Montané.

DECLARACION RADICAL

La Secretaría del Partido Radical entregó anoche la siguiente declaración acerca del criterio de la colectividad en relación con el reajuste de las jubilaciones:

"1.o El Partido Radical ha contribuido con los votos de sus parlamentarios en las Comisiones Unidas, al rechazo de las indicaciones del Ejecutivo sobre régimen de reajuste de los jubilados de la Administración Pública por estimar que ellas no satisfacen las justas expectativas de este sector.

2.o Con el propósito de encontrar la mejor fórmula para considerar en justicia los intereses de dicho sector, ha encomendado a su Departamento Técnico, y a los parlamentarios radicales señores Schaulsohn y Fuentes, una gestión tendiente a producir un acuerdo con los personeros del Ejecutivo, sobre esta materia y sobre las siguientes bases:

a) Reajuste general sin discriminación de ninguna especie y proporcional al alza del costo de la vida;

b) Fijación de una pensión mínima de $ 32.000 similar a la de otros sectores de jubilados.

3.o Los representantes del Ejecutivo en esta gestión, señores Ministro del Trabajo, Figueroa, y el Jefe de la Oficina del Presupuesto dieron su asentimiento a estas bases y se comprometieron a someterlo a la aprobación de S. E. el Presidente de la República".

Por su parte, el presidente del Partido, senador Humberto Aguirre, declaró que los radicales patrocinarían un reajuste de sueldos y salarios equivalente al ciento por ciento del alza del costo de la vida.

Agregó que para ello propondrían un promedio de aumento que resultaría de considerar el alza del costo de la vida en el momento de vigencia de la ley económica en estudio y el existente un año anterior a esa fecha.

COMITE DE JURISTAS CONDENA LOS HECHOS OCURRIDOS EN CUBA

El Comité Chileno para la Defensa Jurídica de la Democracia Occidental entregó una declaración en la que formula "sus votos más fervientes por el pronto e integral restablecimiento de la legalidad en Cuba".

Señala la declaración que "comprendemos que la reacción natural de un pueblo cuya libertad fue aplastada durante largos años, adolezca de falta de serenidad. Pero en estos momentos, la sanción se confunde fácilmente con la venganza".

Agrega que "el delito debe ser juzgado por tribunales imparciales, constituídos con anterioridad a su perpetración, cualquiera que sea la magnitud o carácter de los hechos punibles. La ley que define estos hechos como delito debe ser también anterior a ellos". Dice que "no podemos preciarnos de pueblos civilizados sin otorgar a la justicia un mínimo de garantías, formalidades y plazos. Ejecuciones sumarias, como las ocurridas en Cuba durante los días siguientes al triunfo de la revolución, reviven etapas poco felices de la historia humana".

Firman la declaración los señores Fernando Claro Salas, presidente; Raúl Varela Varela, José Ramón Gutiérrez A., Osvaldo Rengifo, Jorge I. Hübner G., Máximo Pacheco G., Rafael Eyzaguirre E., directores.

Fue postergado el Quinto Congreso de Seguridad

El Consejo Nacional de Seguridad acordó postergar la celebración del Quinto Congreso y Exposición Nacional de Seguridad programados para fines de año en Valdivia.

Al mismo tiempo se resolvió dictar dos cursos sobre estas actividades, uno para obreros, capataces y dirigentes sindicales, y otro para técnicos, ingenieros y personal superior de instituciones e industrias, los que se realizarán en febrero y marzo.

Festival aéreo con 6 aviones a chorro habrá en Concepción

Un festival aéreo, con la participación de nueve aviones, seis de ellos a retroimpulso, se efectuará en Concepción desde el 14 y hasta el 15 de febrero, según informó ayer la Superioridad de la Fuerza Aérea.

El torneo, que tiene por objeto reunir fondos para el Club de Aviación deportiva penquista, se efectuará en el aeródromo de Hualpencillo.

La noticia fue confirmada por el presidente del Club Aéreo Civil de Curicó, señor Raúl Gillet, quien hizo públicos sus agradecimientos a la Fuerza Aérea de Chile por la colaboración que presta a la entidad que encabeza.

ROBERT BENJAMIN, periodista norteamericano que se ha enamorado —según él mismo confiesa con orgullo, sin rubores— de Chile y México. En nuestro país nacieron sus tres primeros hijos. El último es un "charrito".

ELOGIA NUESTRO HUMOR.—

YANQUI ENAMORADO DE CHILE: ROBERT BENJAMIN

Tiene 4 hijos: 3 chilenos y uno charro

"Tal vez los países más semejantes, en cuanto a la psicología de sus pueblos, son en América Latina México y Chile", declaró a LA NACION el periodista norteamericano especializado en asuntos continentales, señor Robert Benjamin, quien estuvo en Santiago en rápida jira de negocios, luego de una ausencia de 8 años de nuestro país.

Benjamin es casado y sus tres primeros hijos nacieron en Chile. El último, en México. Este itinerario familiar vale también profesionalmente. Los 10 primeros años "latinoamericanos" de Robert Benjamin los pasó en Chile, donde fue gerente de la agencia de publicidad Walter Thompson, corresponsal de las revistas Time y Life, y uno de los fundadores de la revista "Visión", empresa junto a la cual actúa aún, pero sólo como consejero.

POSICION ACTUAL

Benjamin reside ahora en Ciudad de México, donde ha fundado una Agencia de Relaciones Públicas y Periodismo: "Robert Benjamin Associates", cuyo radio de acción comprende no sólo México, sino también todos los países centroamericanos. Su actual viaje por Sudamérica (Brasil, Argentina, Chile y Perú) tiene por finalidad establecer los primeros contactos para una ampliación de los servicios de su empresa a estos países.

Entre sus actuales clientes, Benjamin Associates cuenta a empresas de la importancia de American and Foreign Powers Co., United Fruit Co., Establecimientos Pfizer y Eastern Airlines.

A la pregunta de si abandonó el periodismo, contesta: "No, soy 50 por ciento periodista y 50 por ciento hombre de empresa. Actúo como corresponsal de la revista "O Cruceiro", en español, para la zona de México y Centro América. Pero todo parece indicar que a medida que vaya creciendo Benjamin Associates, iré siendo cada vez menos periodista, por desgracia y por... necesidad".

MEXICO Y CHILE

El experimentado periodista norteamericano agrega:

"Hace quince años que no resido en los Estados Unidos, pese a que viajo constantemente a mi país, por cuestiones de negocios. Pero no me pesa. Estoy enamorado —por así decir— de la América Latina. Especialmente de México y Chile. El mismo sentido del humor lo encuentro en el chileno medio como en el mexicano. Además estos dos países son los que ofrécen una riqueza menos fácil a sus habitantes. Su tierra lo da todo, pero sólo con esfuerzo, al revés de lo que sucede con los países tropicales, cuya producción es más fácil".

Robert Benjamin dice, finalmente: "Debía haberme ido hoy mismo, pero no resistí la tentación de quedarme algunos días más para saludar a tantos y tan buenos amigos chilenos, a los que no veía desde hace 8 años".

DIFTERIA Y TIFOIDEA: RECORD DURANTE 1958

Con caracteres epidémicos superiores dos y tres veces al promedio de los últimos tres años, se presentaron durante 1958, los casos de tifoidea, difteria, tos convulsiva y sarampión.

De esta última enfermedad se presentaron 30.197 casos. La siguieron en orden de importancia, tos convulsiva con 13.099, tifoidea 5.017 y difteria 1.255.

El boletín médico del Servicio Nacional de Salud, sobre enfermedad transmisible, da a conocer que durante la última semana del año se verificó un aumento en los casos de tifoidea y poliomelitis.

BRILLANTE EXHIBICION DE FOLKLORE PERUANO

Centro Cuzco de Arte Nativo se presentó en el Parque Bustamante

Anoche se llevó a efecto con gran éxito en el Parque Bustamante de esta ciudad, la presentación de un notable conjunto de danzas, cantos e instrumentos del Centro Qosqo (Cuzco), de Arte Nativo, compuesto por más de veinte representantes del más puro folklore peruano. Este grupo de escritores, profesores, músicos y floklоristas, invitados de honor de las Universidades de Chile y de Concepción, continuarán dando a conocer en el país diversos aspectos del arte y de la poesía del Cuzco.

Con este objeto se proponen dar un recital de poesía nativa del Perú y mostrar la producción de la joven poesía peruana, en un gran acto público que se está organizando y que se anunciará en breve.

Los fines estrictamente culturales de este importante centro del arte cuzqueños han atraído la atención de los conocedores y amantes de la poesía y de la música y danzas folklóricas.

En la reunión que se verificará hoy a las 9 de la mañana, la folklorista chilena Violeta Parra intercambiará con los integrantes de este centro, material folklórico recopilado en ambos países.

58 viviendas entregará Caja de Carabineros

En el curso de la primera quincena de febrero se efectuará la solemne inauguración oficial de 59 viviendas, distribuidas entre 31 departamentos y 28 habitaciones en colectivos, que ha levantado la Caja de Previsión de Carabineros en Macul.

El bloque habitacional ha sido distribuído equitativamente entre los imponentes de la institución previsional que sirven en el Cuerpo de Carabineros, Servicio de Investigaciones, Dirección de Prisiones y funcionarios del Ministerio del Interior.

DIRECTOR GENERAL ADJUNTO DE LA FAO.

El Consejo de la Organización de las Naciones Unidas para la Agricultura y la Alimentación aprobó por unanimidad el nombramiento del doctor Norman Wright como Director General Adjunto de la FAO.

El doctor Wright se convierte en esta forma en el hombre número dos de esta importante organización, sucediendo automáticamente al doctor Sen, cada vez que éste tenga que dejar Roma para atender las actividades de la FAO de otros países.

El nuevo Director Adjunto es de nacionalidad norteamericana.

CANADA BUSCA NUEVAS FUENTES DE TURISMO PARA SUS CIUDADANOS

Mrs. Hazel T. Porter, alta funcionaria de Canadian Pacific Railway, llegó ayer a Santiago, vía Canadian Pacific Airlines, para cumplir nueva etapa en un viaje por distintos países latinoamericanos, en busca de nuevas fuentes de turismo para los ciudadanos canadienses.

La visita de la señora Porter obedece a un programa conjunto entre las dos empresas mencionadas, que son, respectivamente, las más importantes empresas de ferrocarriles y aeronavegación del Canadá.

LORD LAWSON LUKE, BARON DE PAVENSHAM, LLEGA HOY A SANTIAGO

Hoy llegará a Santiago procedente de Lima, el destacado hombre de negocios británico Lord Luke, ex Presidente de la Cámara de Comercio de Londres y miembro del Comité Olímpico Internacional.

Ian St. John Lawson Johnston Luke, segundo Barón de Pavensham nació hace 53 años, se educó en Eton y en el Trinity College de la Universidad de Cambridge, donde se recibió de Master of Arts. Dedicado de lleno a los negocios es, en la actualidad, presidente de Bovril Ltd., de Virol Ltd. director del Banco de Londres y América del Sur, de la Ashanti Goldfield Co. del Lloyd's Bank Ltd., de la National Provident Institution, de la Australian Mercantile Land and Finantial Co. Ltd. y de varias otras compañías.

Anteriormente fue presidente de la Cámara de Comercio de Londres, y es en la actualidad presidente de la Asociación Nacional para Campos Deportivos y miembro del Comité Olímpico Internacional.

Lord Luke, que viaja acompañado de Lady Luke estará en Santiago hasta el martes 3 de febrero, alojará en la Embajada de S. M. Británica, como huésped del Embajador Excmo. señor Ivor Pink y señora de Pink, y durante su permanencia ofrecerá una conferencia de prensa el viernes 30 del actual, siendo homenajeado con un almuerzo el lunes 2 por la Cámara Británica de Comercio de Chile.

540

Veranee a gusto...
con los 80 millones
ENTERO ... $ 7.000
VIGESIMO .. $ 350
Polla
FEBRERO 8

BOLETINES INFORMATIVOS DE LA POLLA: Desde las 8.30 de la mañana, cada media hora, los días del sorteo, por CB. 130 Radio "Presidente Balmaceda". Ag. Gral. Prop. Polla Lagos del Solar

SOPROLITO

UN CHICO CON BUENA LECHE

La más alta proporción de calcio (725 miligramos por 100 gramos)... Más proteinas que la carne (17.2 gramos por 100 gramos)... Más calorías que los huevos, verduras y frutas (98 calorías por 100 gramos)... Vitaminas B y C. Todo esto representa para sus hijos el consumo diario de Quesillos Soprole, frescos, puros y pasteurizados.

SOPROLE
para su prole

Publicitas, m.r.

ACELERAN ESTUDIOS SOBRE LOS PROBLEMAS DEL NORTE

Mientras se legaliza la Comisión Especial, iniciarán labor administrativa

Con el Presidente de la República, se entrevistaron ayer los Subsecretarios de Minería y Economía y Comercio, señores Jorge Fontaine Aldunate y Luis Marty Dufeu, con el objeto de conversar sobre los problemas que debe resolver la Comisión Especial que consulta el proyecto de ley económico y de reajustes, en las provincias del norte.

Al término de la reunión los Subsecretarios informaron que se había acordado hacer andar de inmediato la parte administrativa de la mencionada comisión, a fin de adelantar tiempo y trabajos para cuando ésta quede constituída legalmente.

PRINCIPALES PROBLEMAS. —En forma extraoficial se informó que la Comisión del Norte, enfocará en forma integral todos los problemas de las provincias de Tarapacá, Antofagasta y Atacama, dejando de mano las soluciones de parche como se ha hecho hasta hoy.

En primer término, en la provincia de Tarapacá, se estudiará la manera de asegurar por un lapso de unos 15 años más la explotación de las salitreras sistema Shanks, que trabajan en forma económica, a través de créditos para ampliaciones y modernización de faenas con suficiente respaldo de las empresas. Para esto ya están realizando estudios ingenieros expertos.

CAPTACION DE AGUAS.— Se intensificará el estudio de las napas subterráneas y la captación de esas aguas perforando pozos, a fin de utilizarlas en obras de riego en la Pampa del Tamarugal, en la cuenca del río Loa, en San Pedro de Atacama y en otras zonas donde la salinidad de los terrenos permitan realizar una agricultura intensiva y subtropical.

Desde luego existe la posibilidad del cultivo del algodón, para lo cual se han hecho ensayos con bastante éxito. Este cultivo permitiría abastecer hasta el 50 por ciento del consumo de algodón en rama que precisa la industria del país, con una apreciable economía de divisas.

INDUSTRIA QUIMICA. — Se informó que la CORFO está realizando un nuevo estudio del financiamiento para la construcción en Iquique de la Planta de Cenizas de Soda. En la actualidad habría que hacer una inversión de alrededor de 14.500 millones de pesos en esta industria que utilizaría salitre y carbonato de sodio en su producción de abonos, soda cáustica y amorfa, bicarbonato de sodio y otros productos industriales, dando trabajo a 250 obreros y 30 empleados.

Desde luego, se agregó, el Gobierno estima demasiado cuantiosa la suma de 14.500 millones en una sola inversión con un financiamiento a corto plazo, de tal modo que se están realizando nuevos estudios y viendo la posibilidad de obtener créditos a largo plazo en el extranjero. Por otra parte, la producción anual de la planta alcanzará a más o menos 70.000 toneladas de soda, en circunstancias que el país consume por ahora sólo 20.000 toneladas, de modo que también está el problema de los mercados para los excedentes de producción.

EXPLORACION PETROLIFERA.— Para el presente año la Empresa Nacional de Petróleo, ha destinado la suma de 700 millones para estudios y exploraciones petrolíferas en el norte. Los estudios preliminares ya realizados y la prospección geológica en marcha, han dado indicios de petróleo en determinadas zonas, lo que no quiere decir que haya ya la seguridad de que exista petróleo, cosa que no se sabrá en definitiva hasta el término de la segunda etapa de las exploraciones de la ENAP, y se inicie la perforación de pozos en el caso de que se confirme la existencia del combustible líquido.

INDUSTRIA PESQUERA. — Por otra parte se realizarán estudios definidos sobre la fauna marina y la migración de los peces, estableciendo bases de pesca a lo largo de todo el litoral para facilitar la labor de las flotas de barcos pesqueros abaratando los costos de transporte.

En la actualidad se tropieza con serias dificultades, pues los barcos pesqueros se ven obligados a suspender sus faenas por largas temporadas debido a la migración de los peces o a transportar la pesca a las fábricas de elaboración desde enormes distancias.

COMIDA CON PERIODISTAS. — Con los reporteros que cubren el sector económico celebró una reunión-comida en el Club de la Unión, el Subsecretario de Transportes, ingeniero Patricio Huneeus Salas, acompañado por su colega de Economía y Comercio, ingeniero Luis Marty Dufeu, y de los directores y jefes de los servicios de su dependencia. Concurrieron los directores generales de la Empresa de los FF. CC. del Estado, ingeniero Fernando Cruchaga Santa María; de la ETCE, ingeniero José Valdés Fernández; de la Empresa Marítima del Estado, ingeniero Carlos Ariztía Ruiz; el vicepresidente de la LAN, señor Mauricio Yanques; el Director de Transporte y Tránsito Público, señor Alejandro Ríos Mackenna, y el asesor don Rodrigo García Lyon.

EN CHILE UN APOSTOL DE LA LITERATURA NEGRA AMERICANA

Ildefonso Pereda vuelve después de 27 años

El folklore afroamericano tiene para Chile —una país sin negros— el interés lejano y algo poético de lo desconocido, de lo misterioso. Conversar con el escritor y folklórico uruguayo Ildefonso Pereda Valdés, es adentrarse en ese mundo negro que canta, escribe, baila, goza, sufre y trabaja en los países de nuestro hemisferio.

Pereda Valdés no es desconocido entre nosotros. Editorial Ercilla publicó el año 1936 su "Antología de la Poesía Negra Americana". La misma obra ha tenido, veinte años más tarde, una segunda edición, en Montevideo, "muy corregida y completada", según su autor.

EL POETA Y FOLKLOROGO uruguayo señor Ildefonso Pereda Valdés **formula declaraciones a LA NACION: "He dedicado 30 años de vida a la elevación intelectual, espiritual y moral del negro. El problema me interesó al comienzo por curiosidad intelectual; ahora es cuestión de solidaridad humana".**

CURSO EN CONCEPCION

El notable folklórico oriental regresó este verano a nuestro país, luego de una ausencia de 27 años.

Dice: "Me demoré tanto en volver a este país, y ahora que estoy aquí, entre tantos y tan buenos amigos, no me explico cómo ha podido suceder esto".

Luego, explicando las causas concretas de su viaje, agrega: "He venido invitado por la Universidad de Concepción para dictar en su Escuela de Verano un curso sobre literatura afroamericana. Tuve que hacerlo en doce lecciones. Nunca me había visto obligado a resumir tanto. Este mismo curso, en condiciones docentes regulares, me demora dos años".

—¿Cuáles fueron los temas de ese curso?

—Seis lecciones sobre la literatura negra, de Estados Unidos, Haití, Jamaica, Brasil, Cuba y Uruguay, respectivamente.

AMIGO DE CHILE

Ildefonso Pereda Valdés se siente —y con justos títulos— amigo de nuestro país. Nos visitó por primera vez el año 1932, invitado por la Universidad de Chile. En su Salón de Honor dictó una conferencia sobre Debussy, con ilustraciones al piano por la señora Herminia Raccagni, actual Directora del Conservatorio Nacional de Música.

En 1934 recibió un premio de la Universidad de Chile, por una obra musical escrita en colaboración con el músico chileno Humberto Allende, que se titula "La Partida".

Durante 1946, por otra parte, dirigió una "Hora Cultural Chilena", que se transmitió por Radiodifusora Montecarlo, de Montevideo.

Pereda Valdés confiesa: "En 1953, la Universidad de Chile me invitó a asistir a la celebración de su Semana Folklórica, pero tenía tales problemas económicos, que me era imposible viajar".

RECIENTES Y PROXIMOS TRABAJOS

Hemos llegado al tono coloquial de la charla. Y pedimos saber más. Nos enteramos, así, de que sus últimos trabajos se han referido al folklore uruguayo. ("Plantas medicinales de uso común en la región del Río Negro", editado por el Museo de Historia Natural uruguayo, y "Primer Coloquio Nacional del Folklore", con una bibliografía completa de lo anteriormente publicado sobre el tema.)

En preparación, o por entrar en prensa, mantiene el primer tomo de su propia antología poética, que llevará el título de "Campo Uruguayo", y una novela de carácter histórico: "Almas Salobres", que trata sobre la época del tirano Rozas, en la llamada "Guerra Grande".

Otras obras que Pereda Valdés recuerda con especial afecto son: "La guitarra de los negros" y "Raza negra: música y acero".

RECUERDOS DE 1920

Ildefonso Pereda Valdés deriva, finalmente, al terreno de los recuerdos. Dice:

—Fui amigo de Vicente Huidobro y hasta participé en el movimiento futurista español e introduje el movimiento ultraísta en Uruguay.

—Con Federico Morador dirigí, el año 1920, la revista "Los Nuevos". Su influencia en las novísimas generaciones literarias chilenas de ese entonces fue enorme.

—Durante mis cinco años de residencia en Buenos Aires tomé parte activa en el Movimiento Martín Fierro, que contribuyó a respertar un interés serio y definitivo por las formas populares.

Y bruscamente retrotraído a la realidad actual —algo típico de su personalidad— Pereda Valdés pone punto final a la charla, diciendo: "Ahora, después de 30 años de trabajo por la elevación intelectual y espiritual del afroamericano, se me considera, junto a Langston Hughes, como precursor de la poesía negra en el continente. Una inmensa satisfacción que paga, con creces, todos los desvelos y esfuerzos".

MEDICO CHILENO A PARIS Y LYON

Durante cuatro meses el doctor Francisco Souyet Frenard visitará los hospitales especializados en gastroenterología de París y Lyon, haciendo uso de una beca otorgada por el gobierno francés. El doctor Souyet es médico gastroenterólogo del consultorio N.o 1, de la VI Zona de Salud.

Nuevo jefe de Grupo Aéreo N.o 3: Temuco

El Comandante de Escuadrilla, señor Humberto Tenorio Iturra asumió la Jefatura del Grupo Aéreo N.o 3 de Temuco. Le hizo entrega el Comandante de Grupo, señor Carlos Anderson.

Actuó como Interventor el Comandante de Grupo, señor Germán Díaz Viscondi, Jefe del Grupo Aéreo N.o 5, Chamiza, de Puerto Montt.

130 MILLONES PARA ENSEÑANZA AGRICOLA COMERCIAL Y TECNICA

130 millones 95 mil pesos destinará el Departamento de Educación Agrícola, Comercial y Técnica del Ministerio de Educación, a la atención y alimentación de alumnos y personal administrativos de sus establecimientos existentes a través de todo el país.

Los establecimientos dependientes de esa Dirección son los siguientes: 37 Escuelas Industriales; 11 Institutos Comerciales; 18 Escuelas Técnicas Femeninas; 11 Escuelas Agrícolas y 1 Instituto Politécnico.

NUEVO VICEPRESIDENTE Y DIRECTOR EN "COPEC"

El señor Manuel Zañartu Campino fue nombrado vicepresidente del directorio de la Compañía de Petróleos de Chile —COPEC— en la vacante dejada por el señor Walter Müller Hess, quien renunció a sus cargos en la empresa por haber asumido la Embajada de Chile en Washington.

El señor Zañartu desempeñó la gerencia general de COPEC desde 1935 hasta 1958, y posteriormente ocupó un cargo de director.

En la vacante de Director dejada por el señor Müller fue nombrado el señor Alvaro Orrego Barros.

CURSADO DECRETO QUE REGLAMENTA ENSEÑANZA MEDIA

Fue cursado por el Ministerio de Educación el decreto que reglamenta las calificaciones, exámenes y promociones de alumnos de Escuelas secundarias. También, en esa Secretaría de Estado se cursó el decreto que pone a disposición de la Universidad Técnica del Estado la suma de $ 1.361.531.078 para atender los gastos de ese plantel durante el primer semestre.

Renuncia de Gómez Catalán aún no ha sido oficializada

El Director de Enseñanza Primaria y Normal, señor Luis Gómez Catalán, conversó en la tarde de ayer con los periodistas que cubren las informaciones de Educación, señalando que su posición de absoluta franqueza en el planteamiento de los problemas que afectan a la Junta Nacional de Auxilio Escolar, había sido objeto de tergiversación. Dijo que, de acuerdo con el criterio sustentado por el Excelentísimo señor Alessandri, él había planteado con claridad la real situación de la Junta que preside, cómo manera de llamar la atención de las autoridades en tan delicado problema.

Informó a su vez que no había sido recibido aún por el Jefe del Estado, a quién presentará una carta-renuncia, oficializando así su actitud verbalmente planteada al Ministro de Educación, señor Francisco Cereceda.

Finalmente, el señor Gómez Catalán dijo que la Junta Nacional de Auxilio Escolar se había reunido extraordinariamente para conocer de la situación comentada, y a su vez, elaborar un amplio informe sobre su funcionamiento.

DESTINACIONES, TRASLADOS Y RETIROS EN CARABINEROS

Por resolución de las Juntas Calificadoras del Cuerpo de Carabineros, fueron llamados a retiro los siguientes oficiales:

Teniente coronel, don Tito Fuentes Riffo; teniente coronel, don Ovandro Navarro Avilés; mayor, don Jorge Carranza Ramírez; mayor, don Rafael Montero Lorca; mayor, don Ubaldo Urbina Donoso; mayor, don René Montero Lorca; mayor, don Raúl Muñoz Illanes; mayor, don Carlos Cea Quiroz; capitán, don Julio H. Díaz Vega; capitán, don Oscar Gálvez Saavedra; capitán, don Oscar Galindo Acosta; capitán, don Julio Urrutia Romero; capitán, don Luis E. Paredes Quezada; capitán, don Claudio Neira Peñaloza; teniente, don Juan Raggio Iribarra; teniente, don Alejandro Cea Solsol; teniente, don José Drago Moya; teniente, don Carlos Toro Donoso; subteniente, don Roberto Borlone Domínguez; teniente coronel de Intendencia, don César Rós Blanco; secretario del Hospital de Carabineros, don Mariano Herrera Avalos; Guardaimacén 2.o del Hospital de Carabineros, don Santiago Uren Córdova, y subteniente de Veterinaria, don Eduardo González Sánchez.

Además, la superioridad decretó los siguientes traslados y destinaciones:

CORONELES

José Encalada Vera, fue nombrado Jefe del Departamento de Bienestar del Cuerpo; Nicolás Vidal Albornoz, fue trasladado desde Arica al Departamento de Orden y Seguridad; Raúl Guerra A., fue nombrado segundo Jefe de la Prefectura General de Santiago; Manuel Ugarte Corvalán, fue nombrado Prefecto de Coquimbo; Manuel Solorza Muñoz, designado Prefecto de Magallanes; Juan Miranda Navarro, nombrado Prefecto de Valdivia.

TENIENTES CORONELES

Reinaldo Muñoz C., ocupará el cargo de Prefecto de la Prefectura Sur de Santiago; Jorge L. Jaque Escobar, fue nombrado Prefecto de Colchagua; Héctor Higueras de la Jara, trasladado al Departamento de Radiopatrullas; Osvaldo Cantarero Oñat, trasladado a la Prefectura del Tránsito; Angel Mora Aranda, nombrado Subprefecto del Servicio de Radiopatrullas; Agustín Aldana N., nombrado Subprefecto de la Prefectura Santiago Sur; José Campos Navarrete, designado Subprefecto de la Prefectura Santiago Norte; Ramón Montecinos Contreras, trasladado de la Escuela de Carabineros a Prefecto de la Prefectura Rural; Alfonso Molina E., Subprefecto de Coquimbo; Antonio Salazar Gallegos, nombrado Prefecto de Linares; Enrique Aguilar B., 2.o Jefe de la Prefectura General de Valparaíso; Gonzalo Montero Torres, trasladado de la Prefectura Aconcagua a la Subprefectura de Talca; Manuel Garzo de la Prefectura de Calama a Prefecto de Ñuble; Arsemio Velásquez de la Prefectura Atacama a la Prefectura de Bío-Bío; Andrés Chávez Andrade, de la Prefectura de Chiloé a la Prefectura de Llanquihue; y Humberto Rojas Bravo, de la Prefectura Almendral, a 2.o Prefecto Jefe de Antofagasta.

RECONSIDERACION DE PRECIO DEBERAN HACER LOS PANADEROS

Plazo dado por Ministerio de Economía termina mañana

Un día más de plazo para fijar la posición de la industria panadera en materia de precio al consumidor de este vital alimento, solicitaron ayer al Subsecretario de Economía los industriales del ramo de Santiago.

Con fecha 21 del presente mes, el Ministerio de Economía emplazó a los industriales del pan para que reconsideraran el precio de $ 180 por kilógramo que la mayoría de ellos ha fijado para el pan corriente, por estimar el Gobierno que es excesivo. Se les dio diez días de plazo para que realizaran estudios reales de costos y determinaran un precio de venta con márgenes de utilidades prudenciales. El Subsecretario de Economía expresó entonces a los industriales panaderos que de ellos era la responsabilidad de la mantención de la libertad de comercio del artículo, pues el Gobierno estaba firmemente determinado a restablecer nuevamente el control de precios si ellos no hacían un buen uso de la libertad de precio, en tanto son aprobadas por el Congreso las disposiciones incluídas en el proyecto económico que pone atajo a los monopolios y carteles monopólicos.

Extraoficialmente se informó que probablemente en la tarde de hoy habrá novedades sobre este problema y que se ha dado instrucciones a la Superintendencia de Abastecimientos y Precios para extremar el control de peso de las unidades de pan corriente, las cuales, en ningún caso deben pesar menos de 83 gramos estando el pan frío. Se agregó que mejora paulatinamente el peso y calidad del pan, habiendo algunas panaderías que fabrican pan corriente con peso de 90 ó más gramos. La razón de este hecho es que muchos industriales se resisten a vender el pan por kilos o fracciones de kilo, y elaborando un pan de más peso, o sea once unidades por kilo, demuestran al público que adquiriendo el pan por unidades a $ 15 les sale más conveniente que comprar el pan por kilógramos a $ 180. Esta maniobra se realiza para evitar que el público compre el pan pesado y han introducido así una anarquía en materia de precio y peso del pan, que es lo que el Gobierno quiere evitar.

CONTROL DE PUESTOS

Por otra parte, entró en vigencia una resolución del Ministerio de Economía que obliga a todos los industriales panaderos a hacer una declaración jurada del número de puestos de venta que tiene cada panadería y el nombre del empleado que está a su cargo a fin de que la SAP sepa a quién debe hacer responsable de las infracciones.

Delegado Municipal en Tribunal Administrativo

Ha sido designado representante de la Municipalidad en el Tribunal Administrativo Provincial de Santiago, don Alfredo Johnson, Director de Obras Municipales.

Este tribunal está encargado de estudiar y resolver todas las reclamaciones sobre avalúos de bienes raíces. Fue creado por la ley número 4.174.

GERENTE DE STANDARD ELECTRIC ARGENTINA PARTIO A B. AIRES

Por "El Interamericano" de Panagra regresó ayer a Buenos Aires el señor George Dennis, gerente de la Standard Electric Co. Argentina. En Los Cerrillos el señor Dennis fue despedido por altos jefes de la Standard chilena.

CENTRO PILOTO PARA OBREROS DE LA CONFECCION FUE CREADO

Convenio suscrito entre la OIT y la Universidad Técnica del Estado

En ceremonia efectuada en la tarde de ayer en la Universidad Técnica del Estado fue firmado un Convenio con la Organización Internacional del Trabajo (OIT), la firma Vestex y el Gobierno de Chile. El convenio tiene por objeto crear un Centro Piloto para obreros y obreras de la Confección, como parte de un proyecto nacional sobre la formación acelerada de la mano de obra.

Firmaron el Convenio, los señores Santiago Labarca (rector de la Universidad Técnica); Jorge Agurto, por la Dirección General del Trabajo; Miguel Albornoz, representante residente de la Junta de Asistencia Técnica de las Naciones Unidas; Carlos Valdés, director de Enseñanza Agrícola, Comercial y Técnica del Ministerio de Educación, y Víctor Martin por la Organización Internacional del Trabajo y Carlos Vial por la firma Vestex.

La OIT pondrá a disposición del curso al experto jefe del proyecto y dos instructores especialziados en la enseñanza de operarias.

ASI vi la REVOLUCION CUBANA

HISTORIA ANTE LOS OJOS.—

CRUZADA CONTRA LA CORRUPCION.—

LA VERDAD ANTE TODO.—

LA HABANA.— (Por avión, de nuestro enviado especial, MARIO GARFIAS).— Cuba vive, a los 29 días de la huída de Batista y del triunfo absoluto de su revolución democrática, en una atmósfera febril que insume las 24 horas del día y salta al siguiente casi sin transición y sin que los cubanos parezcan resentirse del proceso. Y todo esto, en medio de la agobiadora atmósfera "invernal", que somete a una constante deshidratación el organismo humano.

Los periodistas extranjeros invitados a la Operación Verdad (Operation Truth, para los colegas de habla inglesa, muy abundantes), tenemos que esforzarnos para seguir el ritmo incansable de los habaneros que trabajan, juzgan, hacen planes y aún tienen tiempo para dedicar alguna frase amable a sus invitados. Cuatrocientos buscadores de noticias de todos los países de Latinoamérica, EE. UU. y Canadá, y aún de algunos de Europa —los últimos fueron dos ingleses, que saltaron el Atlántico llegando directamente de Londres—, inquieren, preguntan y corren tras los múltiples acontecimientos que componen el rostro de la realidad en estos agitados días preñados de historia que vive Cuba.

Sin embargo, éstos son tantos y cada uno individualmente tan importante, que, si se quiere tener una visión honrada de lo que está ocurriendo, es necesario no perderse en detalles y hacer, más bien, un esfuerzo por captar el "tempo" de la revolución cubana. Tras la imagen del "barbudo" imponiendo la justicia y la paz a una tierra que tanto menester había de ella, hay que descubrir el espíritu de una revolución hecha contra todas las funestas prácticas del pasado inmediato, tan comunes muchas de ellas a toda la realidad de la América morena. La corrupción es la más importante. Fidel Castro y el Movimiento 26 de Julio parecen animados por un impulso casi mesiánico contra el vicio y la inmoralidad, que condujeron primero aquí al saqueo del país más rico del Caribe, y luego, en crescendo trágico, al más increíble exterminio de vidas que registre una dictadura en esta parte del mundo.

El cálculo de las autoridades, respaldado por el consenso público, es de veinte mil víctimas. Sin embargo, los más no se cuentan al haber de la lucha abierta, sino que corresponden a hombres, mujeres y niños sometidos a torturas indescriptibles y prácticamente inconcebibles para nosotros. Pero los hechos arrastran en su torbellino y no es posible detenerse en uno solo de ellos. Al día siguiente de la llegada de los periodistas chilenos, conferencia monstruo con el líder Fidel Castro, el ídolo, mejor, el "santo de Cuba. Durante cinco horas, y sin revelar agotamiento en sus enérgicas facciones que, curiosamente, muestran un rostro afable y bondadoso, el fabuloso héroe que sacó un ejército de la nada para iniciar desde Sierra Maestra la liberación de la patria de Martí, explica su revolución y da una extraordinaria lección de historia contemporánea a cuatro centenares de periodistas, muchos de ellos de alto prestigio y de reconocida capacidad. Ninguna pregunta lo desconcierta, ninguna queda sin respuesta.

Es la primera conferencia de prensa a que asisto en que no existen reservas de ninguna especie, en que no hay política secreta, en que todo se debate en un tono elevado, a escala continental y moral. La estructura del líder parece configurada principalmente por esta virtud. Todo el proceso revolucionario desfila por su palabra flúida, fácil, convincente, impregnada de un imponderable acento de verdad. El cónclave dialogal entre el líder máximo, hoy convertido en comandante de las fuerzas de aire, mar y tierra de Cuba, y los representantes de la opinión pública del hemisferio, adquiere así contornos de asamblea americana. Castro no oculta ninguna de sus intenciones. Ha invitado a los periodistas para que lo observen e inquieran todo y para que, a través de ellos, todos los pueblos hermanos conozcan la realidad del drama cubano y del incontenible movimiento renovador que sacó a su país del abismo. Suave, pero enérgico, directo, rápido en la réplica, persuade ampliamente de la pureza y honradez de sus propósitos a los hombres más desconfiados del mundo.

FIDEL CASTRO. —El líder revolucionario cuya invitación a periodistas, permitió a éstos conocer de cerca el drama cubano.

También ataja los desbordes demagógicos y desvirtuadores de su movimiento, al expresar terminantemente su opinión contraria al comunismo internacional. El humor tampoco falta en este gigante barbudo de perfil griego, que fuma incesantemente pruesos cigarros y que, al hablar, mira directamente a los ojos, pero sin agresividad, sino con una fuerza más bien mística. Condenando la campaña de ataques contra la justicia revolucionaria y al mencionar a un hermano de Batista que se pasea libremente por las calles de La Habana, responde a un periodista extranjero que se muestra extrañado de que no esté detenido: ¿Pero, cómo? ¿No cree que es desgracia suficiente ser hermano de Batista?

Todos los países plantean sus problemas, por medio de la voz de sus periodistas, y ninguna elude Fidel, cuya enérgica diestra tiene especial calor al estrechar la nuestra al oír el nombre de Chile. Nadie será condenado injustamente, pero los grandes criminales —dice— no podrán salvarse. Esperan su juzgamiento delincuentes que tienen a su cuenta más de doscientas vidas inocentes, campesinos, estudiantes, obreros, hasta niños suprimidos por el delito de "ver". Hay hombres que han exterminado a familias enteras sometiéndolas a los suplicios más vesánicos, a torturas para las que se requieren imaginaciones desquiciadas. Al amparo de la tiranía prosperó y engordó una casta de sadistas que hicieron tabla rasa de todo derecho, llevando el espanto y las lágrimas a miles de hogares isleños.

Mientras saltamos del conocimiento de una monstruosidad increíble a otra más increíble aún, las cámaras televisoras nos muestran en sus noticiarios las dramáticas romerías del pueblo a los cementerios de distintas ciudades para llorar y honrar a sus muertos, tan cruelmente asesinados.

Pero el ritmo abismante no se detiene un instante. De la conversación con Fidel, visita al Palacio de los Deportes, donde se inicia el juicio contra el sombrío comandante Jesús Sosa Blanco, cuyas tristes hazañas en la provincia de Oriente dieron origen a una frase tremenda: ¿Qué pasa si Sosa pasa? Doscientos ocho asesinados, familias enteras barridas por la locura de un lunático o de un demente. Desde las 14 horas de un soleado día habanero, en un juicio público presenciado por más de mil periodistas y quince mil cubanos, y que se prolongó hasta las 6 horas del día siguiente, pasaron frente al tribunal decenas y decenas de testigos, madres, huérfanos, hermanas, esposas, gente simple pero veraz, serranos de faz triste, mujeres frenéticas contra el asesino, pequeños de ocho a diez años que, al ver sus facciones lombrosianas, gritaban: ¡Ese es, ése mató a papito! La sentencia, dictada a las 6.15 de la madrugada, mientras los cubanos dormían agotados sobre los bancos del estadio, fue: pena de muerte.

Afuera se esparcía el amanecer de un nuevo día. Un día que traería nuevos desvelos para este asombroso y pujante movimiento que, al igual que la revolución mexicana, ha conmovido profundamente a un pueblo hispanoamericano, pero que, contrariamente a ésta, que tuvo un sentido clasista, ha aglutinado a todos los sectores sociales en un maravilloso impulso de redención nacional bajo el amparo del "26 de Julio" y de su sobrehumano líder: Fidel Castro.

M. G.

AGRICULTURA

PLAGA EN LOS VIÑEDOS.— El Ingeniero Agrónomo de San Bernardo, señor Carlos Arancibia, informó que el ochenta por ciento de los viñedos de esa localidad se encuentra afectados de "Margarodes Vitium". El señor Arancibia, informó a la Dirección del Departamento de Extensión Agrícola, sobre la gravedad de la plaga producida.

—o—

FESTEJO A INGENIERO AGRONOMO.— Con un almuerzo en el fundo San Vicente de Tagua-Tagua, fue festejado el técnico en Extensión Agrícola de la Organización de Estados Americanos, ingeniero agrónomo, don Alejandro Mac Lean. El almuerzo fue ofrecido por los ingenieros agrónomos que participaron como alumnos del Curso Internacional de Extensión Agrícola, realizado recientemente en Montevideo, del cual el señor Mac Lean, formó parte como profesor.

FOMENTO AGRICOLA.— En mil ochocientos millones de pesos fue fijado el presupuesto para el Consejo de Fomento e Investigaciones Agrícolas del presente año. La mayor suma corresponde a la explotación, dotación y mejoramiento de campos experimentales del CONFIN.

FALLECIMIENTO DE UN GRAFICO JUBILADO

Dejó de existir el señor Julio Navarrete Villanueva, miembro de la Asociación de Jubilados de la Prensa. El señor Navarrete prestó servicios por largo tiempo en la Imprenta y Litografía Universo.

Sus funerales se efectuarán hoy a las 15 horas en el Cementerio General.

Gobierno agradece labor desarrollada por don José Otero

El Ministro del Interior, Dr. Sótero del Río, envió una nota de agradecimiento al Defensor General del Cuerpo de Carabineros, señor José Otero Bañados, con motivo de haberse acogido a retiro después de 30 años de servicios al Estado. El texto de la nota en que se destaca la eficiente labor cumplida por el señor Otero, es el siguiente:

"Señor José Otero Bañados, Presente.

Estimado señor:

"Con motivo de haberse acogido a retiro después de prestar servicios al Estado por espacio de 30 años, me es grato hacerle llegar el saludo de S. E. el Presidente de la República como testimonio de reconocimiento por la fructífera labor que le cupo desarrollar en la Defensoría de Carabineros de Chile.

"Al acogerse a retiro, por su propia determinación, Carabineros y la Administración del Estado en general, se ven privados de los servicios de uno de sus más eficientes y abnegados colaboradores.

"Su consciente y prolongada labor así como su permanente cooperación para este Ministerio me hace representarle, además, mis agradecimientos personales.

"Le ruego, pues, aceptar los saludos de S. E. el Presidente de la República y del suscrito, y tenerme como su affmo. y S. S.

Firmado.— Sótero del Río, Ministro del Interior".

PLAN DE REGADIO DEL VALLE AZAPA

El Director de Riego del Ministerio de Obras Públicas, señor Raúl Matus, informó que las obras de regadío que se realizan en el Valle de Azapa, permitirán regar dos mil cien hectáreas en el Valle.

Los trabajos preparatorios se iniciaron hace varios años. Sin embargo, la obra propiamente tal comenzó en 1953, por administración directa, con una pequeña colaboración del Servicio Militar del Trabajo.

Hasta la fecha se han ejecutado parte de las obras de extracción del canal matriz. Más o menos un 30 o|o de este trabajo está ejecutado. Se inició también la construcción del acueducto distribuidor.

Las aguas del río Lauca servirán para el regadío. Se captará un caudal de 2.7 m3 por segundo. El Lauca corre hacia la frontera boliviana, al pie del lado occidental de la cordillera.

La captación se hace en las ciénagas de Parinacota, donde comienza el río, a 4.500 metros de altura. Desde allí se conduce el agua, por un canal revestido, de 29 kms. de longitud, hasta el portezuelo de Chapiquiña. Allí el agua se vacía a cauces naturales hasta la parte alta del Valle de Azapa, desde donde vuelve a captarse en un acueducto de más o menos 30 kms., que la lleva hasta el lugar de riego.

HASTA MARZO NO HABRA REAJUSTE EN LOCOMOCION

Hasta marzo y una vez que sea promulgada la ley económica y de reajuste de remuneraciones no serán modificadas las actuales tarifas de la locomoción colectiva, según informó en la tarde de ayer el Subsecretario de Transportes, ingeniero Patricio Huneeus Salas. Agregó que las nuevas tarifas están en materia de estudio y que en principio se ha pensado, cuando en fijar como tarifa desde las 5 hasta las 8.30 horas en $ 20; desde las 8.30 a 22 horas en $ 25 y de 22 horas adelante en $ 35 y una tarifa única para los estudiantes, secundarios, de enseñanza técnica y universitaria, de $ 10, liberando el pago a los estudiantes primarios, estas tarifas pueden sufrir modificaciones.

Son muchos los factores que hay aún por considerar, tales como el monto de los reajustes de sueldos y salarios, precio de la gasolina, etc.

Comandante en jefe del Caribe pernoctó en nuestra capital.

El Comandante en Jefe de las Fuerzas Norteamericanas en la zona del Caribe, teniente general Rudgely Gaither, llegó ayer en la tarde a Santiago, donde pernoctó. En la mañana de hoy partirá en viaje directo a Panamá.

El alto jefe militar norteamericano fue saludado en el puerto aéreo a nombre del Ministerio de Defensa Nacional por el Jefe del Estado Mayor de las Fuerzas Armadas, vicealmirante Manuel Quintana Oyarzún.

Inspirado en la famosa actriz norteamericana Kim Novak, este modelo en cotonrelax, con diseños Legler, tiene una cinta roja sobre las caderas y se complementa de una chaqueta larga y un pañuelo al cuello. Es un modelo La-Lu di Lainati, de Milano.

Exposición de Pascual Gambino

(Sala Bohemia.— Viña del Mar)

Por N. YAÑEZ SILVA

He ido al taller del maestro Pascual Gambino para ver los cuadros que va a exhibir en una exposición en Viña del Mar. En los últimos tiempos, o sea, en las últimas exhibiciones que ha hecho este pintor, me he dicho: ha llegado a colmar la medida de arte, es decir, a pintar cuadros que dentro de su género, naturalezas muertas, flores y algunas figuras, parecía imposible que pudiese superar a esos ejemplares. Que había llenado la medida, en suma.

Y mi sorpresa ha sido grande cuando he podido comprobar que ha sobrepasado esa medida, que ha ido más allá, en técnica, en frescura de color, cualidad tan sobresaliente en este artista, y en soltura de su pincel, en espontaneidad, en alegría y salud perfecta de pintor. Estas telas que van a exhibirse en Viña, me lo están diciendo, no a media voz, sino que a gritos, para no dejar lugar a dudas.

Empecemos por decir o escribir sobre dos de sus naturalezas muertas, dos asuntos de sandías y algunos duraznos. ¡Cuántas sandías no se han pintado aquí en Chile, que es la patria en que esta fruta se da con lozanía! ¡Son cientos! Sin embargo, Gambino da en ellas una nota personalísima. Tomemos primero de estas dos, la que yo podría llamar en gris. La miramos y aquel color que no tiene nada de insistencia para llamar la atención, nos punza muy adentro nuestra sensibilidad. Es un gris, en los matices de la sandía, que se siente hecho a fuerza de ser fresco. Se ve el cuchillo que rebanó la cáscara, dejó al descubierto ese jugo del corte, que rezuma una especie de sangre de la fruta. De una ventana viene la luz que es fría, pero que el pintor la hace íntimamente expresiva, produciendo esos matices del gris en la pulpa y la corteza. Es una impresión honda, de realidad, de cosa bien vista, de destreza suma para pintar.

La otra, también con los mismos objetos, pero más caliente, en cuanto a gama, y aquí, en esta sandía hay una sorprendente maestría en la valorización, en el dibujo tan agudamente visto, que da el relieve de la carnación de la fruta, y al mismo tiempo el color, más fuerte que en la otra, produciendo un trozo enteramente distinto con un mismo objeto a pintar. Estos dos cuadros son, a mi entender, dos telas maestras en el género.

Unas rosas, cuyo total da una gama verde, un aspecto de cuadro de una exquisita elegancia, y uno de los cuadros de rosas de más calidad que haya pintado Gambino. No hay alardes de color, ni en los rosas, en los malvas, ni en esos blancos tan transparentes y bien acordados, para producir una orquestación de tonos de una gran fineza al ser compuestos en la paleta. Por esto decimos: un cuadro de una exquisita elegancia.

Me llamaron la atención dos naturalezas muertas que representan aves, esos asuntos antiguos que reverdece el pintor, unas loicas, pecho color rojo, plumaje obscuro en general, dado con una calidad admirable. En uno se ve la reflexión, la sabiduría de maestro, el dibujo macizo. En el otro, la despreocupación del hombre que sabe y que pinta rápido, con agilidad, produciendo un cuadro en gris de una gracia encantadora.

Algunas figuras, el retrato de museo, de Reszka, y un desnudo pequeño, que es una obra de acusada maestría en el género.

Y Gambino con este grupo de cuadros se supera y nos deja sorprendidos.

N. Y. S.

DIPLOMATICAS.-

—Ha partido de regreso a su patria el Embajador de Canadá Excmo. señor Emile Renard acompañado de su esposa e hijas.

—A los Estados Unidos se ha dirigido el Embajador de dicho país Excmo. Sr. Howe.

—Se encuentra delicado, el Consejero de la Embajada de los Estados Unidos, señor William Krieg.

—Mejor se encuentra el Embajador de Venezuela, Excelentísimo señor Joaquín Díaz González.

DEL EXTRANJERO.— De Lima, don Vicente de la Fuente Argandoña.

—De Punta del Este y Buenos Aires, don Federico Montes Lira y señora Mary-Rose Lyon de Montes.

VIAJEROS Y VERANEANTES. — En Viña del Mar, don Alejandro Greene Valverde e hijas.

—A Osorno, Ximena Castillo Marambio.

—En Villarrica, don Antonio Selch, Gerente de KLM en Chile, acompañado de su esposa e hija.

—En Llao-llao pasa una temporada, don Patricio Silva del Campo.

—A su fundo en Los Lirios, don Fernando Silva Ahumada, señora Teresa Silva de Silva y su hija María Teresa.

—De Concón, don Patricio Bordali Bascuñán, señora María Inés Robeson de Bordali e hija.

—A Viña del Mar, la señora María Luisa Mery de Del Fierro.

—Al mismo punto, la señora Hilda Muller Hees.

—Al fundo "María Ester", en Angol, la señora Violeta Heiremans Brockmann, don Ramón Salgado Suárez, señora Violeta Vidaurre de Salgado.

—A Angol, fundo "El Recreo", don Humberto Cruz Concha y señora Brunilda Salas de Cruz.

—A El Tabo, don Eduardo Guzmán Echeverría y señora Blanca Ureta de Guzmán.

—En su fundo en Casablanca, don Alberto Fernández Larraín, señora Sofía León de Fernández; don Luis Alberto Fernández León y señora Eliana Riesco de Fernández.

—En el sur, la señora Anita Valdivieso de Errázuriz.

—En su fundo en Melipilla, don Osvaldo Covarrubias Ortúzar y señora Raquel Velasco de Covarrubias e hijas.

—En Laguna Verde, don Carlos Navarro Arrau y señora Lucía Cox de Navarro.

—De Algarrobo, la señora Emma Velasco de Viollier.

NACIMIENTO. — Ha nacido una hija de don Aníbal Ariztía Bascuñán y de la señora María Elvira Reyes de Ariztía.

AL EXTRANJERO.— A Buenos Aires, don Hernán Besa Vicuña, señora Marta Ríos de Besa y la señora Gloria Besa de Valdés e hijos.

—A los Estados Unidos donde fijará su residencia el señor Omar Pabst Reuard.

—En Lima, la señora Laura Edwards de Barros.

—En Mendoza, don Mario Errázuriz Quesney y las señoritas Josefina y Gemmita Errázuriz Barros.

MATRIMONIO.— Mañana sábado 31 de enero será bendecido en la Iglesia de Lourdes (Lourdes 645), el matrimonio de la señorita Carmen Cuadra Ulloa con el señor Hernán Cuadra Acevedo, a las 18 horas.

ENFERMOS.— En la Clínica Santa María se encuentra delicado de salud don Joaquín Tocornal Fernández.

—En la Clínica de la Universidad Católica, se encuentra hospitalizado don Ignacio Vial Vial.

—Se encuentra enferma la niñita Carmen Julia Undurraga Ossa.

DON NICANOR VALDES G.— Con motivo de cumplirse 29 años del fallecimiento del distinguido caballero don Nicanor Valdés G. se oficiarán misas por el descanso de su alma en la Iglesia de San Agustín, el día 1.o de febrero a las 9 y 10 horas.

300 mil personas aclamaron a Frondizi en Nueva York

NUEVA YORK, 29.— (UPI). — Trescientas mil personas, según cálculos de policías se alinearon a lo largo de las cuadras de la Avenida Broadway y en las inmediaciones de la Municipalidad, para el desfile con lluvia de papel picado que la ciudad brinda a los visitantes ilustres y que esta vez fue para el Presidente argentino Arturo Frondizi.

El gobernante ocupó un automóvil descubierto, en el que lo acompañó Richar D. Patterson, junior, Comisionado del Departamento de Comercio y Acontecimientos Públicos de la ciudad de Nueva York. En el asiento delantero iba el Jefe de Protocolo, Wiley T. Buchnan.

La señora de Frondizi y el Embajador argentino, César Barros Hurtado iban en otro automóvil, detrás del de Frondizi. Según la caravana avanzaba por la Avenida Broadway, desde Bowling Green hasta la Municipalidad, desde las ventanas de los rascacielos llovían el papel picado y las serpentinas.

La muchedumbre se alineó detrás de las líneas de policía para presenciar el paso del Presidente argentino. De vez en cuando se oía un "¡viva Arturi!" Los postes de alumbrado a lo largo del trayecto estaban adornados con banderas de Argentina, Estados Unidos y la ciudad de Nueva York. En los mástiles de los rascacielos de Broadway flameaban, asimismo, banderas argentinas.

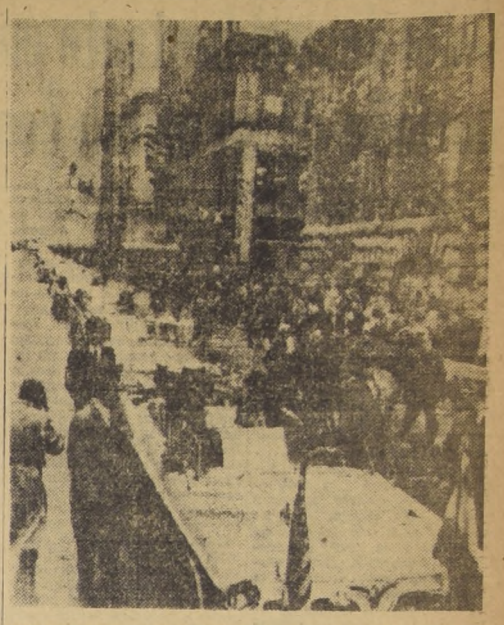

NUEVA YORK.— El Presidente de Argentina, Arturo Frondizi, es aclamado por la multitud durante el trayecto por la Avenida Broadway, donde se realizó un desfile de papel picado en su honor. La ceremonia sólo se realiza con aquellas personas que son declaradas "visitantes ilustres" de la ciudad.— (Radiofoto UPI).

AMERICA-LATINA

FRONDIZI A GUAYAQUIL

BUENOS AIRES, 29 (UPI).— El Gobierno argentino confirmó que el Presidente, Arturo Frondizi, se detendrá en Guayaquil, a su regreso de Estados Unidos, para conferenciar con el Presidente ecuatoriano, Camilo Ponce Henríquez.

Frondizi debió visitar Ecuador hace diez meses, cuando realizaba una jira por países sudamericanos en su calidad de Presidente electo, pero debió regresar directamente de Perú por razones de salud. El Presidente argentino estará de regreso en Buenos Aires el martes por la noche y al día siguiente, al mediodía, reasumirá sus funciones.

CONTINUAN HUELGA

BUENOS AIRES, 29 (UPI).— Los obreros del Frigorífico Nacional "Lisandro de la Torre", cuya resistencia a la ley que transfería la empresa a la iniciativa privada provocó la huelga general de hace dos semanas, decidieron esta madrugada mantener el paro iniciado hace trece días.

Luego de una prolongada asamblea, en la que participaron numerosos oradores, los trabajadores decidieron que el movimiento se mantendrá mientras no sea derogada la ley que dio origen al conflicto.

DIRECCION ESTATAL.

MEXICO, 29 (UPI).— El Gobierno tomó anoche la decisión radical de hacerse cargo de la dirección de todas las compañías de aviación afectadas por la huelga de pilotos.

El Presidente, Adolfo López Mateos, los Ministros de Comunicaciones y Trabajo y el Secretario del Patrimonio Nacional tomaron el acuerdo y dieron a conocer un comunicado en el que se informa que el Presidente de la República designará un Administrador General que se hará cargo de las Compañías "a costa de éstas".

INVESTIGACION POLICIAL

BUENOS AIRES, 29 (UPI).— La policía federal investiga una posible falsificación de documentos de identidad que habría permitido la fuga al Uruguay de dirigentes peronistas buscados por su participación en la huelga reciente, pero el Director General de Investigaciones, Inspector Florentino de la Quintana, declaró que no cree "en la existencia de una falsificación de cédulas" (de identidad).

PREPARAN VIAJE DE EISENHOWER

WASHINGTON, 29 (UPI). — El Jefe del Gabiente de Prensa de la Casa Blanca, James Hagerty, sale esta noche para México con el fin de conferenciar con el Gobierno de dicho país sobre los planes de la visita del Presidente Eisenhower a Acapulco a fines del mes próximo.

Hagerty viaja con un grupo de funcionarios de la Casa Blanca que habitualmente se adelantan mucho a una visita del Presidente para hacer con tiempo todos los arreglos necesarios.

Además de la capital mexicana, los funcionarios presidenciales visitarán también Acapulco.

Para problemas de control nuclear

Conferencia de expertos pidieron ayer en Ginebra

GINEBRA, 29.— (UPI).— Estados Unidos y Gran Bretaña pidieron hoy a la Unión Soviética una conferencia de expertos de las tres grandes potencias para discutir la forma de asegurar que ninguna nación podría engañar a puesto alguno de la red de control de la prohibición de pruebas nucleares.

El requerimiento fue formulado en la sesión realizada por la Conferencia para la proscripción de explosiones nucleares, luego de revelar los máximos científicos occidentales que bastaría dar vuelta a una manecilla en dos estaciones de control para que la información de una prueba nuclear subterránea pareciera la de un terremoto.

Los científicos de las dos delegaciones occidentales tienen asimismo el convencimiento de que los técnicos que quisieran ocultar una prueba nuclear clandestina podrían alejar fácilmente a los inspectores centenares de kilómetros del lugar de la explosión.

El jefe de la delegación soviética, Semyon Tsarapkkin, convino hoy en que tal discusión técnica sería útil, pero insistió en que los científicos de las tres delegaciones discutieran también tales problemas políticos como la nacionalidad del personal que se encargara de los puestos de control. La cuestión se continuará en la sesión de mañana.

El asunto del personal de los puestos de control es una de las barreras principales que se interponen a la avenencia de Oriente y Occidente. Los soviéticos quieren la autoinspección, es decir de técnicos soviéticos dentro del territorio soviético. Estados Unidos y Gran Bretaña sostienen que semejante sistema les niega las garantías que requieren para firmar un convenio de proscripción de las explosiones nucleares.

Las tres potencias discutieron también el asunto de cómo se reunirían y despacharían los equipos de inspección, pero no se tomó decisión alguna ni se angostaron las divergencias entre soviéticos y anglo-norteamericanos.

Gromyko atacó a las potencias occidentales

Señaló que F. Dulles hace "amenazas de guerra"

MOSCU, 29.— (UPI).— El Ministro de Relaciones Exteriores, Andrei Gromyko acusó a las potencias occidentales hoy, tercer día de sesiones del Vigésimoprimer Congreso del Partido Comunista, de estar persiguiendo una política internacional tendiente a "hacer repetirse la historia".

Igualmente acusó al Secretario de Estado norteamericano, John Foster Dulles, de "hacer amenazas de guerra veladamente ocultas" en su audiencia a la prensa de hace dos días.

"Sólo puede haber un resultado de la guerra", dijo: "La derrota del agresor en una escala desconocida en la historia".

En su discurso recalcó los lazos de unión entre Rusia y los otros Estados comunistas y puso de relieve a Occidente que no reconocer a Alemania Oriental y China Comunista, eran dos indicaciones de que Occidente está tratando de hacer retroceder a la historia.

Llegará el tiempo, dijo, en que Estados Unidos y otros países tengan que pedir a China Comunista sentarse ante una misma mesa con ellos.

Gromyko dedicó una parte considerable de su discurso al problema de Alemania, el cual, dijo, pide la firma de un tratado de paz y el retiro de las fuerzas de ocupación de Berlín. "Por desgracia", añadió, "Adenauer se apresura a ser el primero en rechazar toda nueva proposición soviética tendiente a aflojar la tensión internacionales". Los gobernantes alemanes occidentales, afirmó, "deben comprender que la población de Alemania Occidental no se sentirá segura mientras haya bases atómicas instaladas allí.

Después de todo, hay menos distancia desde la Unión Soviética hasta el lugar más remoto de la República Federal de Alemania Occidental que desde Rusia hasta la Luna".

Dice el Departamento de Estado:

"Duro e inflexible sigue Khrushchev"

WASHINGTON, 29 — (UPI). — El Departamento de Estado manifestó hoy que el discurso del Primer Ministro ruso, Nikita Khrushchev, ante el Congreso del Partido Comunista, es "una reiteración ruda e inflexible de las actitudes conocidas de la política exterior soviética".

Francis W. Tully, vocero de prensa del citado Departamento, dijo que los altos funcionarios del Departamento de Estado no han tenido aún la oportunidad de "estudiar en detalle" todo el texto del discurso de seis horas que pronunció Khrushchev el martes.

Agregó, empero, que el calificativo de "ruda e inflexible" se aplica a aquella parte que trata de "sus manifestaciones sobre las relaciones entre Rusia y Estados Unidos".

En respuesta a una pregunta, Tully dijo que tenía presentes las declaraciones de Khrushchev sobre Alemania, Berlín y el Desarme.

Lo dicho por Tully es el primer comentario oficial del Departamento de Estado sobre el discurso de Khrushchev, que fue principalmente un alarde de presunto progreso económico y científico en la Unión Soviética. El Primer Ministro ruso sólo ligeramente el tema de la política exterior.

No levantarán multas impuestas a la Radio Rivadavia en Argentina

BUENOS AIRES, — 29. — (UPI). — Serafín S. Guillani, Director General de Radiodifusión, se negó hoy a levantar las multas impuestas a Radio Rivadavia.

"El Nacional", diario de la mañana, dice que la emisora exhortó a los 9.200 obreros del Frigorífico del Estado, Lisandro de la Torre, a que lo ocuparán, cosa que hicieron los obreros.

La Policía les arrojó después utilizando tanques y bombas de gases lacrimógenos.

La estación de radio transmitió después muchas entrevistas con los dirigentes de los obreros de los frigoríficos, todos los cuáles eran hostiles al Gobierno.

Guillani, dijo que la petición que le presentó radio Rivadavia, para estudiar de nuevo el asunto de las multas no añadía nada nuevo al caso.

El diario "La Prensa", dedica hoy tres columnas y media a la formación de un organismo en defensa de la libertad de expresión. El organismo se fundó anoche, bajo la presidencia del socialista Américo Ghioldi.

Muchas personas notables asistieron al acto. Después hicieron una visita a Radio Rivadavia.

EN HONOR DE DON RICARDO LATCHAM ALFARO.-

El Embajador de Uruguay, Excmo. señor José G. Lissidini ofreció en el Hotel Carrera una comida en honor y despedida del señor Ricardo Latcham Alfaro con motivo de haber sido designado Embajador en dicho país.

Asistieron además del festejado, las siguientes personas: Subsecretario de Relaciones, don Luis Melo Lecaros; Secretario General de Gobierno de Uruguay, Dr. Justo Orozco; Director del diario "El Diario" de Montevideo, Dr. Pablo Pesce Barceló; don Mario Vergara; profesor de la Universidad de Uruguay, don Eugenio Petit Muñoz; gerente del Banco Comercial de Uruguay, don José García Salvo y el Ministro Consejero de la Embajada de Uruguay, don Fernando Rivera Devoto.

NUEVA PRODUCCION EN CHUQUICAMATA

En el vasto programa de ampliación y desarrollo que están llevando a término nuestras Compañías, se comprende la instalación en Chuquicamata de una planta destinada a recuperar el molibdeno contenido en los minerales de cobre.

Esta nueva planta ya ha entrado a operar y en el curso de la presente semana se embarcará con destino al mercado internacional la primera partida de 158 toneladas de molibdeno obtenido en Chuquicamata.

En el presente año se establecerá una planta similar en el mineral de El Salvador y así se acrecentará considerablemente la producción en Chile de este metal que se utiliza para ferroaleaciones de alto rendimiento industrial.

Con estas iniciativas nuestras Compañías contribuyen a ampliar el campo de actividad de los trabajadores chilenos, contribuyendo en mayor proporción a la afluencia de las divisas que el país necesita para su progreso económico.

Chile Exploration Company
Mineral de Chuquicamata

Andes Copper Mining Company
Mineral de Potrerillos

Santiago Mining Company
Mineral de La Africana

SUBSIDIARIAS DE ANACONDA EN CHILE

Muebles de gran ocasión

1028 - Nataniel - 1028

$ 38.000—, precioso living estilo normando, tapizado en fino brocato de seda; otro, chippendale.

$ 50.000.—, fantástico amoblado living abanico, fina terminación, única oportunidad.

$ 75.000.—, maravilloso living super-abanico, con dobles cojines en plumas, marabú y flecos. Aproveche esta ocasión.

$ 70.000.—, amoblado comedor completo, 8 piezas, estilo normando, hecho en lingue, barniz patinado.

$ 125.000.—, gran ocasión, lindísimo dormitorio estilo normando, completo, con ropero de tres cuerpos, desarmable, y espejos importados.

$ 48.000.—, regalo amoblado comedor moderno, completo, 8 piezas. Hay, además, infinidad de muebles en diferentes estilos, a precios botados. Antes de efectuar su compra, por su conveniencia, visite nuestra casa principal, en

1028 - Nataniel - 1028

Para comerciantes, precios especiales. Enviamos a provincias.

LAS ULTIMAS NOVEDADES DE LIBROS ZIG-ZAG

PARA SUBIR AL CIELO, por Enrique Lafourcade
Una extraordinaria novela de amor, cuyo escenario es el puerto de Valparaíso, escrita por uno de los mejores exponentes de la joven generación de 1950.
Precio: $ 2.100

EL CAMINO DIAGONAL, por José Manuel Moreno
Libro que hace la defensa del "arte legítimo" y expone la importancia del Método en todas nuestras actividades diarias.
Precio: $ 2.200

EL NAUFRAGIO DE LA GOLDEN MARY, por Charles Dickens
Una dramática aventura en el mar narrada magistralmente por el gran novelista inglés.
Precio: $ 600

LA CIUDAD DE LOS CESARES, por Manuel Rojas
Una novela de aventura, leyenda y misterio, especialmente dedicada a la juventud. Lleva magníficas ilustraciones de Sergio García Moreno.
Precio: $ 600

CONFESIONES POLITICAS, por René Montero
(Segunda edición. La primera se agotó en diez días.) "Después de las "Memorias de un Tolstoyano", de Santiván, con el inmenso D'Halmar al fondo, éstas nos parecen las más interesantes del siglo y las más valiosas, sobre todo como testimonio histórico y como documento psicológico", dice Alone.
("El Mercurio", 11 de enero de 1959.)
Precio: $ 2.000

OTRAS REIMPRESIONES:

ATLAS UNIVERSAL, por Alejandro Ríos Valdivia y René del Villar
PRECIO: $ 1.300

MAPA DE CHILE, por Alejandro Ríos Valdivia y René del Villar
PRECIO: $ 2.600 (rústica)
$ 8.000 (tela)

EMPRESA EDITORA ZIG - ZAG, S. A.
AV. SANTA MARIA 076 - TELEFONO 391101
CASILLA 84 - D - SANTIAGO

64 POR 55.-

Chile decayó bastante en el segundo período de su match con los EE. UU.

Al darse comienzo al match de fondo, entre los equipos de Chile y Estados Unidos, los huecos que anteriormente se advertían en las graderías del estadio, se han llenado como por obra de mágia. Hay nerviosismo y la expectación es grande.

Los primeros en ingresar a la cancha son los chilenos. Lo hacen con sus clásicos buzos rojos y entran saludando al público que los aclama de pié. Luego lo hacen los estadounidenses, con sus tenidas blancas. Mientras llegan los árbitros del partido, señores: Righetto, de Brasil y Airaldi, de Perú, ambos elencos práctican tiros al arco. Luego, después de sonar el silbato del juez del encuentro y de ser acosados por los fotógrafos, ambos cuadros forman en el centro de la cancha y saludan.

Suena la señal de que se dé comienzo al cotejo. La conformación de ambos conjuntos es la siguiente:

CHILE (rojos): Bernedo, Zitko, Salvadores, Etchepare y Thompson.

EE. UU. (blancos): Hodges, Olsen, Coshow, Vayda y Welsh.

Saltan en el centro, Thompson y Hodges y se inicia el partido. A los pocos segundos, la concurrencia se pone de pié y ruge de entusiasmo. Chile ha conseguido el primer doble. La euforia, sin embargo, dura poco. EE. UU. empata acto seguido, pero el cuadro nacional reacciona, se mueve con rapidez y vuelve a estar adelante 4—2. Estimulado por la muchedumbre, el elenco está jugando bien. Su rendimiento es a la vez satisfactorio. Muy pronto se va 4—3; 6—3; 8—3; y 10—3. Sigue rugiendo el estadio. Y en la cancha sigue también tensa la contienda. Ambos rivales se van palmo a palmo disputando la punta en el indicador. Viene después, tras una nueva disparada de los chilenos, un segundo empate 11—11 de los norteamericanos y un tercero a 15, pero los rojos no se dejan sobrepujar.

Antes de llegarse a ésto, ambos adversarios han introducido varias modificaciones en sus escuadras. El primero en hacerlo es EE.UU. Entra D'Antonio y sale Olsen y entra Jeangerard, capitán de los norteamericanos, un tanto más recuperado de su lesión, y sale Hodges. A su vez, en el "cinco" chileno, entra Silva y sale Salvadores. Sin embargo, justo es destacar que esa igualdad a 15 puntos la han conseguido los yanquis con tiros libres convertidos con admirable seguiridad por Welsh. Zitko reclama de este último cobro al árbitro brasileño Righetto y se escuchan pifias en el público contra el mencionado juez. Cuando faltan 3 minutos para el término del primer tiempo, entra de nuevo Hodges y sale Coshow, mientras que en el team local Garafulic entra a reemplazar a Silva, que lo ha hecho muy mal. La chicharra que pone término a la fracción inicial suena en los precisos instantes que Thompson lanza y la cuenta está empatada a 32 puntos. Los timbres se quedan pegados y la pelota entra. Sé produce alboroto por si vale o no el doble. Por último se decreta la legalidad del lanzamiento de Thompson y Chile se adjudica el primer tiempo por 34-32.

SEGUNDO TIEMPO

Nueva estructura presentan ambos rivales al iniciarse el segundo tiempo. Chile lo hace con Bernedo, Zitko, Garafulic, Etchepare y Thompson y Estados Unidos con Hodges, Jeangerard, D'Antonio, Vayda y Welsh.

Saltan Thompson y Hodges nuevamente y se reanuda la lucha. A poco de iniciarse, EE.UU. logra, por primera vez pasar adelante 35-34 y, a partir de ese momento ya no suelta la vanguardia en señalar rumbos en el tablero. Es así como a los 2 escasos minutos de juego, los norteamericanos se sitúan 39-34 con respecto a Chile. Aquí el comando técnico de los chilenos pide un minuto para introducir orden en el cuadro. Prosigue el lance, pero no se advierte ningún repunte en el team dueño de casa. Al contrario, su inoperancia y poca efectividad son manifiesta. Los norteamericanos han conseguido 7 puntos y los nuestros nada. Sobre los 3 minutos sale del equipo Etchepare que lleva 4 faltas y entra en su reemplazo De la Fuente. A su vez en el equipo visitante salen Olsen y White, los que son reemplazados por Hodges y Miller. Cuando la cuenta está en 51-41 a facor de EE.U ., entra en el equipo local Luchsinger y sale Thompson, que ha tenido mucho trajín. Luego después hay otros cambios. Entra de nuevo Etchepare y sale De la Fuente; entra Zitko que ha estado descansando y sale Sibilla. Cuando faltan 5 minutos para el término del partido y el marcador está en 57 para EE.UU. y 44 para Chile, sale Luchsinger y entra Thompson y luego ingresa Gianoni a reemplazar a Zitko. Sigue la ronda de cambios en el cuadro nacional, pero éstos no surten efectos. Para colmo, cuando falta minuto y medio para que finalice el lance, en el "cinco" rojo debe salir por 5 personales Bernedo y segundos después debe hacer también lo mismo Etchepare. La cuenta está en 60 para EE.UU. y 54 para Chile y el encuentro decidido. Por último, sobre los 11 segundos finales Thompson convierte un tiro libre y deja, definitivamente el marcador en 55 para Chile y 64 para EE.UU.

PROGRESIVO CHILE-EE. UU.

Primer tiempo (primero Chile): 2—0, 2—2, 4—2, 4—3, 6—3, 8—3, 10—3, 10—5, 10—6, 10—7, 10—9, 10—11, 11—11, 13—11, 15—11, 15—12, 15—13, 15—14, 15—15, 17—15, 17—16, 18—16, 19—16, 21—16, 21—18, 21—20, 22—20, 24—20, 24—22, 25—22, 26—22, 26—23, 26—24, 28—24, 28—25, 28—27, 29—28, 30—28, 30—30, 32—30, 32—31, 32—32, y 34—32; fin del primer tiempo, favorable a Chile.

Segundo tiempo (Chile siempre adelante): 34—33, 34—35, 34—37, 34—39, 36—39, 36—41, 38—41, 38—43, 38—45, 40—45, 40—46, 40—47, 40—49, 40—50, 41—50, 41—51, 41—52, 41—53, 41—54, 41—55, 43—55, 44—55, 44—56, 44—57, 46—57, 47—57, 49—57, 49—59, 51—59, 51—60, 53—60, 54—60, 54—61, 54—62, 54—64, y 55—64.

EQUIPOS Y PUNTOS

ESTADOS UNIDOS (64): Hodges, 19; Coshow, 4; Jeangerard, 8; D'Antonio, 6; Vayda, 8; Miller, 0; White, 0, y Welsh, 19. TOTAL: 64 puntos.

CHILE (55): Bernedo, 16; Kitko, 2; Sibilla, 0; Salvadores, 8; Garafulic, 6; Silva, 0; De la Fuente, 0; Gianoni, 0; Etchepare, 13; Luchsinger, 0, y Thompson, 10. TOTAL: 55 puntos.

En los últimos minutos de juego, algunos exaltados lanzaron a la cancha —posiblemente airados contra el desempeño de los árbitros, que perjudicaron en algunos pasajes a los chilenos— monedas y otros objetos. Al finalizar, Hodges, del equipo de EE. UU., molesto, lanzó la pelota a las tribunas, y las protestas menudearon. Los árbitros debieron salir protegidos por fuerza de policía de la cancha.

BULGARIA VENCIO SIN APURO A PUERTO RICO POR 70 A 62

Aflojó un poco, al final, el conjunto ganador, y de ahí los escasos ocho puntos de diferencia.— De nuevo hizo mucha falta Vicens.— Se jugó con rapidez.

Pese al estar programada la penúltima actuación de Chile frente a Estados Unidos, sólo una regular concurrencia había tomado colocación en las graderías del Estadio Nacional, al darse comienzo anoche en nuestro primer campo deportivo al encuentro Bulgaria-Puerto Rico, primer partido de la novena fecha de la rueda final de ganadores del Tercer Campeonato Mundial de Básquetbol.

Los primeros en hacer su entrada a la cancha, son los árbitros, señores Orlando Tabusso, de Brasil, y Dagoberto Cereceda, de Chile, encargados de la dirección del partido.

Vienen las prácticas de rigor por parte de ambos elencos y a las 21 horas en punto se da comienzo a la brega alineando primitivamente ambos conjuntos de la siguiente manera:

BULGARIA (verdes): Radev, Guerguis Panov, Savov, Lobomir Panov y Atanassov.

PUERTO RICO (azules): Jiménez, Cestero, Droz, Morales y Rodríguez.

Ausente en el equipo portorriqueño, por seguir enfermo, está "Pachín" Vicens. Los asistentes se dan cuenta de ello y se hacen comentarios acerca de la mala suerte de los centroamericanos al no contar ahora con el concurso de uno de los mejores jugadores del certamen. Llama la atención, también, que el N.o 8 que siempre llevó en el campeonato el crack, lo luzca ahora, en su camiseta el suplente Rodríguez, con el N.o 20 en las listas oficiales.

Suena el silbato y saltan a manotear la bola Droz y Radev. Este cae en manos de los portorriqueños y por intermedio de Jiménez consiguen el primer "doble", abriendo la cuenta. Instantes después este mismo elenco consigue un tiro libre y el marcador se va a 3-0 a favor de Puerto Rico. El público alienta a los azules, por ser los más débiles y éstos responden al estímulo consiguiendo dejar el marcador en 5-0 a su favor. Pero los búlgaros no están dormidos y, sobre la marcha, inician su ofensiva, acercándose en el tanteador a sus rivales. Sobre los 3 minutos de juego, los verdes han conseguido empatar 7-7 pero sus adversarios consiguen un nuevo "doble" pesando otra vez adelante 9-7. Viene un segundo empate 9-9, un nuevo repunte de Puerto Rico y un tercer empate 12-12. Hasta aquí, pese a la ausencia de Vicens, los portorriqueños le hacen brava pelea a los búlgaros y las acciones son parejas. Sin embargo roto por los eslavos el empate a 12 la semblanza del partido cambia. Son los de los Balkanes los que se lanzan en levantada y señalan rumbos en el indicador. Los de Puerto Rico quieren dar batalla, pero el comando técnico los llama a la calma, pues tienen solamente dos reservas, para reemplazos en la banca. A partir de éste los americanos juegan con cautela, evitando los fouls y los europeos con gran confianza y a entera voluntad. Al término de la primera fracción menudean los cambios en ambos elencos. Los primeros en hacerlo son los de Puerto Rico: sale Jiménez y entra Ruano, para que el primero descanse. En Bulgaria también dan respiro a algunos de sus hombres: sale Radev y entra Kanev; sale Guerguis Panov y entra Lazarov. Siguen mejor los búlgaros y ganan el primer tiempo por la cuenta 35-25, es decir con 10 de ventaja sobre los portorriqueños.

SEGUNDO TIEMPO

Al reanudarse las acciones los equipos lucen la siguiente conformación:

BULGARIA: Rochdov, Mirchev, Raved, Lobomir Panov y Atanassov.

PUERTO RICO: Cestero, Droz, Morales, Jiménez y Rodríguez.

Empiezan fuerte los azules, pero, a los pocos instantes, son neutralizados por los verdes, los que accionando siempre con más armonía y confianza, se dispararán 10 puntos adelante en la cuenta: 37-27. Continúa el avance búlgaro. Estos, muy pronto, con aplomado desempeño, aumentan a 17 puntos su ventaja: 47-30 y siguen elevándola. La brega, por la superioridad de los espigados players europeos pierden interés, pues siempre mantienen en el marcador, con ligeras variaciones, una ventaja mínima de diez puntos sobre sus antagonistas.

Cautelosos, más que agotados por el ritmo del encuentro, los portorriqueños no siguen haciendo cambios, pero no logran reducir a menos de 5 puntos la ventaja que le llevan los búlgaros. Estos siguen jugando sueltos y no se esfuerzan mayormente. Y así se va llegando a los últimos instantes de la fracción decisiva y del encuentro. El empate en la cuenta para los portorriqueños es difícil, e imposible el triunfo. Del equipo, al término de la brega ha salido por 5 personales, Rodríguez y el cuadro se resiente aún más. El epílogo se vislumbra y se produce. Ha ganado Bulgaria, completando su segunda victoria en el torneo y totalizando 7 puntos. Al sonar los timbres que ponen fin al partido, la cuenta es de 70 para los búlgaros y 62 para los portorriqueños. Es decir que estos últimos han perdido por una diferencia de 8 puntos, margen que resulta estrecho si se considera que en el cuadro centroamericano no actuó anoche el gran "Pachín" Vicens, scorer de su equipo y de este Tercer Mundial de Básquetbol, hasta el momento.

PROGRESIVO BULGARIA-PUERTO RICO

Primer tiempo (primero Puerto Rico): 2—0, 3—0, 5—0, 5—2, 6—2, 7—2, 7—3, 7—5, 7—7, 9—7, 9—9, 10—9, 10—11, 12—11, 14—14, 12—16, 12—18, 13—18, 13—20, 13—22, 13—24, 15—24, 17—24, 17—26, 17—28, 18—28, 19—28, 20—28, 20—29, 21—29, 22—29, 24—29, 24—31, 25—31, 25—31, 25—33 y 25—35.

Segundo tiempo (siempre primero Puerto Rico): 25—37, 27—37, 27—39, 27—40, 27—41, 28—41, 28—43, 30—43, 30—45, 30—47, 32—47, 32—49, 34—49, 34—50, 35—50, 35—52, 37—52, 37—54, 37—55, 37—57, 39—57, 41—57, 41—58, 43—58, 43—60, 45—60, 45—62, 45—64, 46—64, 47—64, 49—64, 49—66, 50—66, 50—68, 51—68, 52—68, 56—68, 56—68, 58—70, 59—70, 60—70 y 62—70. Fin del segundo tiempo y del partido.

EQUIPOS Y PUNTOS

BULGARIA (70): Semov, 3; Rochkov, 3; Mirchev, 7; Radev, 18; Guerguis Panov, 2; Savov, 6; Lobomir Panov, 14; Tomovsky, 2, y Atanassov, 13. Total: 70 puntos.

PUERTO RICO (62): Dijois, 7; Jiménez, 9; Rodríguez, 3; Cestero, 16; Ruano, 4; Droz, 11, y Morales, 12. Total: 62 puntos.

SE DESPIDE PUERTO RICO

Pocos minutos después de finalizado el lance, el anunciador oficial da cuenta que el equipo de Puerto Rico ha cumplido su última actuación en el certamen y pide un aplauso para los muchachos centroamericanos. El público responde de inmediato en entusiasta forma y el cuadro es obligado a dar una vuelta olímpica a la cancha, siendo cariñosamente ovacionado.

EE. UU...

(DE LA PRIMERA PAGINA)

do todos creían que el equipo chileno acrecentaría su escuálida ventaja de 34—32, con que se inició la jornada, se produjeron frecuentes errores en sus hombres, permitiendo que los rivales se afirmaran en su acción. Ya en la delantera, los norteamericanos atacaron con Welsh de "pivot" y con Hodges debajo del cesto. Poco a poco abrieron cómoda diferencia, en tanto que los cambios registrados en el elenco nacional, seguían produciendo un marcado desconcierto. Nadie se metió a la "bomba". Tampoco buscaron el foul, mientras que sus adversarios, con más flexibilidad y seguridad en los lanzamientos, aprovecharon con acierto los tiros libres. Casi todos concedidos por el árbitro Righetto, quien se mostró muy rígido en las sanciones para los locales. Esto enardeció a descontrolados aficionados, quienes mostraron su descontento, lanzando a la cancha toda clase de proyectiles. Al final, y ya con el triunfo seguro de los norteamericanos, no variaron las características del partido. Se observó siempre a los ganadores con medido desplazamiento y más control con la pelota. En cambio, en los perdedores, se vio el desnivel claro entre titulares y reservas, éstos que en nada se acercaron a aquéllos.

En el timbrazo que puso término al partido, los norteamericanos se retiraron rápidamente de la cancha. Otro tanto ocurrió con los chilenos. En esos instantes, un espectador se dirigió en términos duros para el árbitro, quien, junto con el juez Airaldi, debió ser acompañado hasta el vestuario por Oficiales y Carabineros. Las mismas manifestaciones hostiles para Righetto, se repitieron por largos minutos en los alrededores del Estadio.

En el encuentro que sirvió de preliminar de la reunión, que tuvo como protagonistas a Bulgaria y Puerto Rico, triunfó el cuadro europeo por 70 contra 62. La ausencia de Vicens, figura del quinteto isleño, influyó en el rendimiento del conjunto, que fincó todas sus posibilidades en el entusiasmo de sus defensores. Pero no resultó suficiente para substraerse a la acción más positiva, de más calidad, de los búlgaros, cuya performance distó mucho de la rendida ante los rusos. Mirchev, Radev y Atanasov lucieron en el cuadro de Bulgaria. En el de Puerto Rico, que se despidió en el partido de anoche, destacaron Cesteros, Droz y Morales.

Naciones centroamericanas solidarizan con Guatemala

GUATEMALA, 29.— (UPI).— Los Estados Centroamericanos, se pusieron hoy oficialmente del lado de Guatemala, en el conflicto suscitado entre ese país y México.

Guatemala, El Salvador, Honduras y Nicaragua, informaron por medio de la Organización de Estados Centroamericanos (ODECA), que la organización declaraba "su solidaridad con Guatemala o con cualquier estado miembro de la defensa de la riqueza de su litoral".

Costa Rica no firmó la declaración porque se había ofrecido como mediadora entre México y Guatemala.

En la declaración de la (ODECA), los cuatro países informaron que habían establecido un bloque "para defender la riqueza natural centroamericana".

El conflicto entre México y Guatemala, comenzó el 31 de diciembre pasado, al disparar los aviones de guerra guatemaltecos contra barcos mexicanos, que estaban pescando en aguas territoriales mexicanas. Tres mexicanos resultaron muertos y varios heridos. Varios pesqueros mexicanos fueron apresados y arrestados sus tripulantes.

La declaración dada hoy a la publicidad está firmada por su Secretario General, el licenciado Guillermo Trabanino, "con el respaldo de los gobiernos de los cuatro países mencionados", y aunque en el texto no lo dice expresa evidentemente la actitud de los cuatro hacia México, en el conflicto con Guatemala.

El Gobierno guatemalteco ha mantenido informados constantemente a los otros países centroamericanos de todas las incidencias de su conflicto con México.

Los gobiernos de los países centroamericanos, conferenciaron recientemente sobre la conveniencia de apoyar a Guatemala frente a México, pero sólo cuando México rompió relaciones diplomáticas con Guatemala se decidió hacer un frente común.

LA HABANA. —Dos ex reos de la prisión de la fortaleza de La Cabaña, salen con sus vitualllas en sus hombros después de haber abandonado esa prisión. Pertenecen a un grupo de 108 prisioneros que estaban sometidos a interrogatorios. — (Radiofoto UPI).

NAT KING COLE VENDRA A CHILE

HOLLYWOOD, 29 (UPI). — El cantante Nat King Cole canceló su compromiso de actuar durante dos semanas en un cabaret de La Habana.

Un vocero del cantante manifestó que Cole había de cumplir un compromiso en el cabaret "Tropicana", como lo ha hecho en los últimos tres años.

Sin embargo, el cantante proyecta realizar una jira por América Latina, que le llevará a Puerto Rico, Venezuela, Brasil, Uruguay, Argentina, Chile y Perú.

MAS ANIMADO QUE NUNCA SERA EL CARNAVAL CARIOCA

RIO DE JANEIRO, 29.— (UPI). —Los organizadores del carnaval de Río de Janeiro, entre el 7 y el 11 de febrero predijeron hoy que éste será aún más estrepitoso que el del año pasado, que ya fue el más entusiasta en una década.

Abelard Franca, director de la Comisión Organizadora Municipal, declaró que la ciudad se está llenando rápidamente de forasteros que vienen llegando a razón de unos 22.400 por día, el 10 por ciento de ellos del extranjero.

Cuando comience el barnaval, añadió, será imposible encontrar habitación en un hotel.

Este año, la Municipalidad gastará un millón y medio de cruzeiros para adornar las calles cariocas.

Repartirá tierras en Sierra Maestra

Anunció Fidel Castro que iniciará Reforma Agraria

LA HABANA, 29.— (UPI).— Se anunció que el jefe del Movimiento 26 de Julio, Fidel Castro, regresará el lunes a la Sierra Maestra, para iniciar el programa de reforma agraria del nuevo Gobierno revolucionario cubano.

El anuncio fue hecho por Carlos Franqui, director del periódico "Revolución", órgano oficial del Movimiento 26 de Julio, Franqui dijo que el lunes por la tarde, en Guayabal de Sagua, cerca de Estrada Palma, Castro pronunciará un discurso ante una concentración de obreros campesinos, para hacer entrega personalmente de las primeras concesiones de tierras.

Franqui dijo que, Castro ha invitado a cientos de médicos, profesores, ingenieros y técnicos a la Sierra Maestra, en relación con el programa de construcción que auspicia el Gobierno, a fin de dotar la zona de hospitales, escuelas y carreteras.

Agregó que Castro, también proyecta establecer una cadena de establecimientos que permita a los obreros campesinos en las regiones montañosas realizar sus compras sin sufrir explotación a manos de hombres de negocios sin escrúpulos.

Por otra parte, círculos militares bien informados dijeron que "de un momento a otro", el Tribunal Supremo de Guerra, estudiará individualmente las apelaciones presentadas por los ex mayores, Jesús Sosa Blanco y Pedro Morejón Valdés, contra las penas de muerte que les fueron impuestas como criminales de guerra.

Esos mismos círculos dijeron que, el juicio contra el ex coronel Ricardo Luis Grao, comenzará, a las ocho de la mañana de mañana, y que probablemente se inicien el lunes los juicios contra los ex alistados y ex miembros de la policía nacional acusados de delitos similares.

Esas fuentes dijeron dudar que se acepten las apelaciones de Sosa Blanco o Morejón Valdés, y predijeron que las rechazará y que su ejecución ante un pelotón de fusilamiento se producirá en un plazo de 24 horas, después del rechazo. Sin embargo, no hay aún comentario o anuncio oficial alguno sobre el tema.

Comunistas italianos quieren volver al poder

DIJERON QUE SIN ELLOS NO HABRIA ESTABILIDAD POLITICA

ROMA, 29.— (UPI).— Los comunistas pidieron hoy se les dé representación en el nuevo Gobierno y manifestaron que sin ellos no podrá haber coalición.

El Presidente Giovanni Gronchi, continuó hoy sus consultas y conferenció con el senador Pietro Secchia y el diputado Fausto Gullo, ambos comunistas.

Una vez que termine las consultas, Gronchi encargará formar Gobierno a algún político.

Secchia dijo a los periodistas que "la gravedad de la situación política y económica" exige que los comunistas vuelvan a formar parte del Gobierno como formaron parte al terminar la Segunda Guerra Mundial.

Gullo dijo, por su parte, que en "la nueva mayoría" estaban incluidos los comunistas y que ningún Gobierno podría sobrevivir sin ellos.

El Gobierno de coalición, del que formaban parte los cristiano-demócratas del Primer Ministro Amintore Fanfani y los socialdemócratas, cayó el lunes por causa de las diferencias internas que se produjeron en el seno de cada uno de ellos.

Se espera que Gronchi nombre nuevo Primer Ministro el sábado o domingo y que la elección recaiga en un cristiano-demócrata.

Hoy se dijo que el favorecido puede ser Attilio Piccione, senador cristiano-demócrata a quien también recibió hoy el Presidente.

Piccione dijo a los periodistas después de la consulta que "esta difícil crisis no se podrá resolver fácilmente".

Gronchi continuará las consultas hasta que nombre Primer Ministro.

DE PIVOT, o buscando el gol, Welsh (13), rindió una actuación sobria, de calidad. Compartió aquella labor con Hodges, otro de los más efectivos del equipo norteamericano. Con Jeangerard, formaron la base del triunfo del campeón. En el grabado, Welsh alza el brazo, tratando de obstaculizar a Salvadores.

CESTERO...

(DE LA PRIMERA PAGINA)

7.o ATANASOV, Bulgaria, 74.
8.o THOMPSON, Chile, 72.
8.o BERNEDO, Chile, 72.
8.o VAYDA, Estados Unidos, 72.
11.o RADEV, Bulgaria, 70.
12.o AMAURY, Brasil, 66.
13.o JIN-RON, China, 62, y
14.o ETCHEPARE, Chile, 60.

Todos los demás llevan menos de 60 puntos.

China Nacionalista reorganizó su Alto Mando Militar ayer

TAIPEI, 29.—(UPI).—El Gobierno de China Nacionalista, reorganizó hoy el alto mando militar, dando a la Marina un papel de mayor importancia en caso de otra agresión comunista a las islas adyacentes al continente.

El Gabinete nombró al almirante Ma Chi Chuan, comandante en jefe de las fuerzas de servicio combinadas, el órgano logístico máximo de los servicios militares, en sustitución del general J. L. Huang.

Para suceder a Ma, como Subsecretario de Defensa, se designó al almirante Liang Hu-Chao, que era comandante en jefe de la Escuadra Nacionalista y dirigió las patrullas navales durante las intensas hostilidades de Quemoy, del año pasado.

El vicealmirante Li Mu Hsi, subjefe de la Armada, pasó a ser el nuevo comandante en jefe de las fuerzas navales. Li, dirigió el peligroso y costoso abastecimiento marítimo de las asediadas islas adyacentes al continente, durante los grandes bombardeos artilleros del año pasado.

Preocupa a De Gaulle protestas por las alzas

HOY HABLARA POR RADIO A TODO EL PAIS

PARIS,— 29.— (UPI).— El gobierno del Presidente Charles de Gaulle, consultó hoy, por primera vez en la historia del país, con los prefectos de todos los departamentos a fin de hallar la forma de poner fin a las protestas originadas por el alza de los precios.

Los prefectos conferenciaron en grupos de 30 con el Primer Ministro, Michel Debre y el Ministro de Hacienda Antoine Pinay, en el Ministerio de Hacienda.

Los prefectos de los 90 departamentos expresaron francamente —según se dijo— sus puntos de vista a los dos gobernantes.

Estas conferencias demostraron la preocupación que ha causado en el Gobierno la reacción producida en el país por el severo plan de austeridad del gobierno que ha descargado tremendos golpes donde más duele: en el bolsillo del ciudadano.

Los comunistas comenzaron a tratar de aprovecharse de la situación y lo mismo hicieron los socialistas.

Los dos grupos tratan de aprovecharse de la situación para obtener ventajas en las elecciones municipales de marzo.

Los partidarios de De Gaulle, confían en eliminar en esas elecciones a los comunistas de los Consejos Municipales. Pero si el Gobierno no logra aplacar a los campesinos y obreros es probable que ocurra cabalmente lo contrario y que lejos de disminuir, aumente la influencia de los comunistas.

De Gaulle, hablará mañana por la noche, por radio a todo el país. Esta será la primera vez que haga tal cosa desde el 28 de diciembre, día en que dió a conocer a sus compatriotas —muy entusiasmados entonces con él— las líneas generales de su plan de austeridad.

En el XXI Congreso

Piden que se ajusten cuentas a Bulganin, Malenkov y Molotov

MOSCU, 29 (UPI).— Un alto dirigente del Partido Comunista exigió hoy que "se tome las cuentas" a los ex Primeros Ministros en desgracia, Georgi Malenkov y Nicolai Bulganin, ante el congreso del partido, actualmente en sesión, conjuntamente con sus adictos contrarios al Partido Comunista.

La moción indica la posibilidad de que uno o más del grupo, que incluye al ex Primer Ministro, V. M. Molotov, sean llamados a comparecer ante la autoridad suprema comunista, en cualquier momento.

Iván V. Spiridinov, dirigente nuevo del Partido Comunista de Leningrado, presentó su exigencia en la sesión matutina del XXI Congreso del Partido Comunista.

Spiridinov denunció la conspiración "mezquina y traidora" de Bulganin, Malenkov, Molotov, el ex miembro del Presidium, Lazar Kaganovich, y el ex Ministro de Relaciones Exteriores, D. T. Shepilov.

Se presentó una denuncia particular contra Bulganin, el último de los señalados como enemigo del partido.

Después que Bulganin se presentó el mes pasado ante el Comité Central del partido, los miembros de este organismo le acusaron de no haber dicho toda la verdad en sus confesiones, y de jugar a dos manos.

No se considera probable, sin embargo, que se tomen nuevas medidas legales contra el grupo. El jefe del partido, Primer Ministro, Nikita Khrushchev, afirmó en su discurso del martes que han concluído las detenciones por cuestiones políticas.

VIOLENTO ATAQUE DE DIRIGENTE YUGOSLAVO A NIKITA KHRUSHCHEV.

BELGRADO, 29.— (UPI).— Un destacado dirigente comunista de Yugoeslavia acusó hoy el Primer Ministro y jefe del Partido Comunista ruso, Nikita Khrushchev, de no hacer otra cosa que copiar a José Stalin en sus ataques al Mariscal Tito.

Djuro Pucar, miembro del Comité Ejecutivo del Partido Comunista yugoeslavo, fue el primer yugoeslavo en rechazar las declaraciones de Khrushchev en que ésta denunció al "revisionismo" yugoeslavo el martes, ante el Congreso del comunismo en Moscú.

El propio Presidente Tito se encuentra fuera del país, en jira por Asia.

La agencia de noticias yugoeslava Tanjug dice que Pucar manifestó que los ataques de Khrushchev estaban dirigidos sólo para la publicidad interna del bloque comunista, y "sencillamente dicen lo mismo que decía Stalin, aunque con otras palabras".

Enorme trascendencia tiene el partido de esta noche

Norteamericanos frente a brasileños

¡COMO SE LUCHO!... Y con qué ardor, chispa, nervio, garra y vehemencia. La nota gráfica es elocuente. La calidad excepcional de Maigonis Valmanis, capitán de los soviéticos, el más pequeño en estatura, pero cerebralmente el más grande del elenco, obliga a entrar en acción, para contenerlo, a Roberto Hodges, que trata de arrebatarle de las manos la pelota y a James Coshow (N.o 8), de EE. UU., que sale expedido como pluma y va camino al encerado ante el fuego que pone en su acción el admirable player soviético. Atrás de éste, Víctor Zubkov, otro de los grandes valores del hasta ahora invicto cuadro de la Unión Soviética a este Torneo Mundial de Básquetbol. Por primera vez en la historia, los rusos consiguieron por fin un triunfo sobre sus eternos adversarios de América del Norte. La cuenta a favor de Rusia fue también elocuente: 62 a 37 en el marcador.

En lugar del match de hoy entre Rusia y China - suspendido porque los soviéticos no se presentarán a la cancha - se efectuará un programa de números artísticos, a las 21 horas

El programa de la penúltima fecha del III Torneo Mundial Masculino de Básquetbol, que se desarrollará esta noche en el Estadio Nacional, consultaba los encuentros de Rusia con China, a las 21 horas, y Estados Unidos con Brasil, en el de fondo. Este es el fixture oficial, pero se adelantó que los soviéticos, tal como lo anunciaron finalizada su participación en la serie eliminatoria de Temuco, no se presentarán a este compromiso. La "impasse" no pudo ser superada por la FIBA ni por la Federación Chilena, organizadora de la competencia. Los rusos se mantuvieron en su posición, provocando un conflicto por el cual se han expuesto a sanciones consultadas en los reglamentos internacionales y que serán aplicadas por primera vez por el organismo máximo del básquetbol.

Ante esta situación, la Federación acordó realizar en la primera parte de la reunión de esta noche, o sea, a las 21 horas, diversos números artísticos, con participación de conjuntos del folklore nacional.

Luego, a las 22 horas, se dará comienzo al encuentro de Brasil con Estados Unidos. Los brasileños, que le dieron arduo trabajo a los soviéticos, se perfilan como rivales de peso para los campeones olímpicos y mundiales. No son invencibles. Si los derrotaron los rusos, también podrá hacerlo el "scratch", otro que se insinuó como favorito hasta su caída con el líder del torneo. De triunfar Brasil, se colocaría a un paso de hacer suyo el título, superando a los norteamericanos que completarían dos derrotas, y a los soviéticos, a quienes se restará sin duda los puntos de su match con China, quedando, además, en inferioridad de condiciones con respecto a los brasileños, en el gol average, que definirá la clasificación del campeonato. Estas conjeturas valen para Brasil en el caso que gane también mañana a los chilenos. Y para Estados Unidos, que pone término a su actuación, siempre, naturalmente, que venza esta noche a los campeones sudamericanos.

TROFEO "ASIMET".— Este trofeo fue donado por la Asociación de Industriales Metalúrgicos para ser disputado en el Primer Concurso Ecuestre Intercontinental de Viña del Mar. El trofeo fue entregado por el presidente de ASIMET, don Armando Nieto, a don Eduardo Yáñez Zavala, presidente de la Federación Ecuestre de Chile.

EN SU PISCINA LA "U" TENDRA MAÑANA UN COMPETENCIA

En la Piscina de Los Leones, de propiedad del Club Universidad de Chile, se llevará a efecto mañana, a las 18.30 horas, el Quinto Torneo de Verano de la Asociación Universitaria de Natación. Se cumplirán las siguientes pruebas:

Estilo libre varones, 3a. y 4a. categorías, 200 metros; estilo libre varones, infantiles, 50 metros; libre damas, toda competidora, 200 metros; pecho varones, 1a. y 2a. categoría, 100 metros; mariposa varones, 3a. y 4a. categorías; 50 metros estilo libre, damas, infantiles, 50 metros; espalda varones, 1a. 2a.; 100 metros; pecho varones, infantiles, 50 metros; libre varones, 1a. y 2a. 100 metros; mariposa varones, infantiles 25 metros; pecho damas, toda competidora, 100 metros; pecho clásico damas, infantiles, 25 metros; mariposa varones, 1a. y 2a., 100 metros; espalda varones infantiles, 25 metros; espalda damas toda competidora, 200 metros; mariposa damas, infantiles, 25 metros; mariposa damas, toda competidora, 100 metros; espalda damas, infantiles, 25 metros.

Equipos del Blue Star actuarán en El Tabo

Los equipos de fútbol del Club Blue Star, irán el domingo a El Tabo, donde se medirán en encuentros amistosos con los del Club del mismo nombre, de ese balneario.

La delegación de la entidad local, partirá el domingo, a las 6 horas, desde Martínez de Rozas esquina de Chacabuco.

CRONISTAS DEPORTIVOS FESTEJAN MAÑANA A COLEGAS EXTRANJEROS

En el Estadio Español se efectuará mañana a las 13 horas la manifestación que el Círculo de Cronistas Deportivos ofrece a los periodistas de diarios y radios extranjeros que han venido a cubrir las informaciones del III Campeonato Mundial de Básquetbol.

Será ésta una magnífica oportunidad para alternar con los colegas extranjeros y en una reunión, así, de camaradería, poder estrechar aún más los lazos de amistad que siempre han sido tan cordiales entre la gente de prensa deportiva extranjera y chilena.

Panorama

(Por Rafael Salamovich)

DIEZ DIAS ANTES de empezar el Campeonato Mundial de Básquetbol, decíamos "Puede ser que por las sorpresas que deriven de este Torneo, Estados Unidos deberá enviar, en el futuro, verdaderas selecciones a los próximos eventos de esta naturaleza". A lo mejor teníamos razón...

—:oOo:—

MUCHO VICENS, mucho Amaury, mucho Zubkov; pero al final, el mejor jugador del Campeonato está resultando Valdmanis, el extraordinario N.o 4 del elenco ruso.

—:oOo:—

SEGUN LOS que ven "debajo del alquitrán", resultó "tongo" el encuentro jugado entre Bulgaria y Rusia. Y el de Estados Unidos con los Soviéticos. ¿También fue tongo? Contra el equipo ruso cualquier equipo se ve como un aprendiz.

—:oOo:—

FUE PESIMA la dirección del equipo chileno, dicen los entendidos. Y ¿qué me dicen del entrenador de Estados Unidos que faltando 4 minutos y perdiendo por 25 puntos, manda marcar al hombre teniendo los jugadores completamente agotados, y permitiendo de paso, el lucimiento del cuadro adversario?

—:oOo:—

TODO LO que hace el gigante Krumins, está bien, y es increíble lo bien que cumple su papel este jugador, y lo decisivo que resulta al final de los partidos.

—:oOo:—

CUANDO EN EL partido Rusia-Chile, los soviéticos empezaron a repartir obsequios, un espectador de galería dijo: "ahora le toca el reparto de goles al equipo chileno"... y su pedido fue satisfecho.

Los argentinos llegaron con muchas quejas

Contra sus dirigentes, contra el público chileno y contra la alimentación...

BUENOS AIRES, 29 (UPI).— Los jugadores argentinos que participaron en el Campeonato Mundial de Básquetbol de Chile regresaron a esta capital con fuertes quejas contra sus propios dirigentes, la conducta del público chileno y la organización del certamen.

Orlando Peralta, miembro del seleccionado, dijo que la conducta del público chileno en Concepción, donde Argentina jugó la zona eliminatoria fue "algo realmente bárbaro" y sostuvo que ese fue el principal factor de la derrota argentina ante China Nacionalista, que le impidió pasar a la final.

Los jugadores también se mostraron quejosos de los delegados, que los obligaron a regresar a Buenos Aires sin presenciar la serie final, pese a que aquéllos decidieron permanecer en Santiago.

El director técnico, Luis Pasquinelli, criticó la alimentación ofrecida a los participantes, especialmente a los que debieron actuar en el Torneo Consuelo, afirmando que los propios jugadores debían pagar de su bolsillo los medios para completar una dieta adecuada.

BASQUETBOLERIAS

LA OPINION general es que todos se alegran por una parte de la derrota de Estados Unidos a mano de los rusos. Es una lección para el futuro, para que en lo sucesivo manden una verdadera selección a los campeonatos y no equipos de cuarta categoría. Los rusos se habían estado preparando especialmente para este partido y la verdad es que sólo eso les interesaba. Es una victoria deportiva de amplia resonancia mundial, es un verdadero "sputnik" del básquetbol, como dijo un amigo uruguayo.

—:oOo:—

LOS SOVIETICOS celebraron durante casi todo el día de ayer su victoria sobre los norteamericanos. Hasta se humanizaron un poco y departieron con algunas personas en la piscina del Hotel Carrera. Se les vio sonreír.

—:oOo:—

UNO DE LOS JEFES de la delegación norteamericana, Lou Wilkie, manifestó que esta derrota sería de gran experiencia. Que habían perdido en buena lid, pero estaba seguro de que un equipo de primeras figuras derrotaría a los soviéticos en cualquier parte. "Esto lo demostraremos en los Juegos de Roma". Se acercó enseguida a los rusos y los felicitó.

—:oOo:—

TAN PRONTO finalizó el partido, los yanquis se retiraron de inmediato de la cancha y no quisieron hablar con nadie. El coronel Ralph Stevenson se negó a hacer declaraciones, lo mismo que el entrenador Charles Bennett.

—:oOo:—

FILIPINOS, CANADIENSES, jugadores de la R. A. U. y los pocos uruguayos que han quedado acá, se están dedicando de lleno a conocer la ciudad y los entretenimientos que ésta pueda ofrecerles. En todo momento se les ve muy bien acompañados.

—:oOo:—

A NADA POSITIVO han llegado las reuniones de la FIBA. Lo de la sede del próximo mundial será tratado hoy en la mañana. El domingo se verá que actitud se tomará en caso que Rusia no se presente a jugar con China Nacionalista. Mr. Jones es partidario de dejar solamente los cuatro primeros equipos de este campeonato, como cabezas de serie para los Juegos Olímpicos de Roma, más los clasificados en los Juegos de Melbourne. Se haría una serie de clasificación en Bologna. Este temperamento no es compartido por los delegados de varios países.

Llegaron ases de la equitación mundial

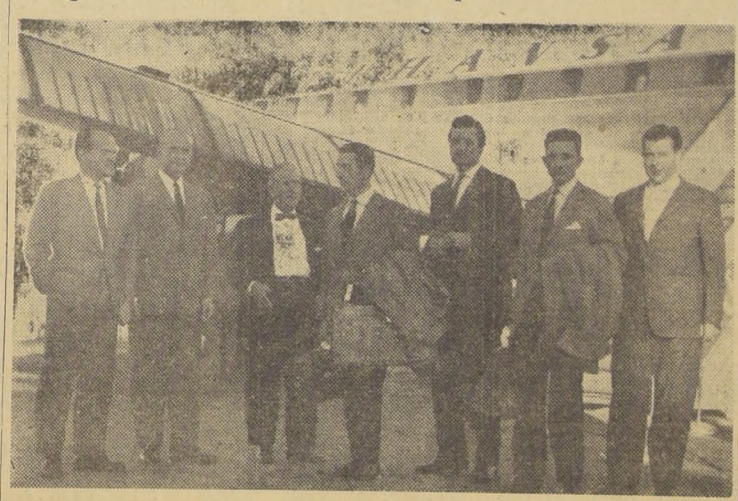

CENTAUROS CAMPEONES de la equitación mundial, Pierre Jonquieres D'Oriola y el capitán De Fombelle Bemard, de Francia, vienen a prestigiar con su presencia el Concurso Hípico Internacional de Viña del Mar. El primero, gran vencedor de nuestro compatriota Oscar Cristi en los Juegos Olímpicos de Helsinki, sigue siendo, en la actualidad, uno de los mejores jinetes del orbe; en tanto que el segundo ha tenido lucidísima actuación en las últimas justas ecuestres europeas y americanas. Los notables equitadores galos arribaron ayer a Los Cerrillos vía Lufthansa, siendo esperados en nuestro primer puerto aéreo por altos dirigentes de la equitación chilena.

Bangú goleó 5 por 2 a Manizales de Colombia

MANIZALES (Colombia), 29 (UPI). — El equipo brasileño Bangú abrió la temporada internacional de fútbol de la Quinta Feria de esta ciudad, venciendo al Deportivo Manizales por cinco goles a dos.

En el partido, jugado esta mañana, hubo dominio completo de los brasileños, quienes virtualmente tenían asegurada la victoria al iniciarse el segundo tiempo, cuando el marcador iba tres a dos. A partir de ese momento confirmaron su dominio.

Las alineaciones de los equipos fueron:

MANIZALES: García; Arboleda, Valemi y Castro; Duque y Pacheco; Valencia, Cejas, Patiño, Sotelo y Hernández.

BANGU: Ubirajara; Claudionor, Joel y Carvalho; Zózimo y Helcio; Joubert, Beto, Mituca, Jaime y Correa.

COLEGIO DE CONSTRUCTORES CIVILES DE CHILE

LEY 11.994

Se pone en conocimiento de los señores colegiados, que, a partir del 1.o de febrero de 1959, estará en vigencia el registro definitivo con su nueva numeración correlativa, en conformidad a lo dispuesto en el artículo 10 del Reglamento Orgánico de la Ley N.o 11.994.

Los nuevos registros están a disposición de los colegiados que deseen pasar a firmarlos, en la Secretaría del Colegio, Huérfanos 1175, oficina 607, de 17 a 20 horas, de lunes a viernes de cada semana.

Para extender los Certificados con la nueva numeración, se necesita estar al día en el pago de las cuotas.

EL SECRETARIO GENERAL

EXAMENES DE REPETICION DE BACHILLERATO Y HUMANIDADES

INGRESO AL PRIMER AÑO DE HUMANIDADES
Cursos colectivos y clases individuales a cargo de profesores titulados en la Universidad de Chile y en servicio en los distintos liceos del Ministerio de Educación.— CLASES DIURNAS Y VESPERTINAS, auspiciados por la
ORGANIZACION EDUCACIONAL MANUEL BULNES
Cursos que mantiene desde hace 25 años
INFORMES Y MATRICULA:
AGUSTINAS N.o 1468 — 10 A 12 Y 3 A 8

TELONES Armados completos con cubiertas
FABRICA DE CARPAS
Y ARTICULOS DE LONA EN GENERAL TRIPLE COSTURA
CARPAS DE PLAYA
Entrega inmediata de 2 x 2 mts. $ 22.900.—
y de campaña
HECHURAS ESPECIALES A PEDIDO
21 de Mayo 665-A Fono 66112

IMESAC S.A.C.
Representantes
MERCEDES BENZ
OFRECEN:
Automóvil 180 - D.
Kleinbus de lujo. 17 pasajeros.
Camión, 8 toneladas.
Tractores UNIMOG.
Remolques Lasaport.
ALAMEDA - 1653

Además del cero punto a Rusia por no presentarse

El domingo aplicará sanciones la FIBA

El Comité de la FIBA, se reunió en la mañana de ayer. Sin llegar a ninguna conclusión de provecho, tratándose solamente asuntos de carácter general sobre la marcha del torneo y cambiándose ideas sobre el próximo campeonato. Acordaron juntarse de nuevo en la tarde. Pero sucedió que en la tarde no se reunieron por falta de quorum de delegados. El almuerzo que tuvieron dirigentes y autoridades se prolongó demasiado. El último acuerdo fue reunirse en la mañana de hoy a las 10 horas.

En cuanto a la sanción o medida disciplinaria en que pueden caer los rusos, por no presentarse esta noche en su partido oficial con China Nacionalista, solamente sería tratado el domingo, según lo manifestó el presidente de la Federación, señor Sabino Aguad. Desde luego, podemos adelantar que el bloque latinoamericano y Estados Unidos, son partidarios de aplicar el reglamento sin discusión alguna, a pesar de que Mr. William Jones no está muy definido en su posición, según pudimos oír ayer en los corrillos del hotel.

POR PRIMERA VEZ.— En la historia del básquetbol moderno, desde su reconocimiento reglamentario como deporte olímpico, los rusos lograron superar a los norteamericanos. En los anales del baloncesto tendrá que figurar que esta hazaña la acometieron los soviéticos en un pequeño país de la América del Sur llamado Chile, que tuvo el atrevimiento de organizar un Campeonato Mundial. Y hacerlo bien. Tanto o mejor que ningún otro hasta esa fecha. Será un recuerdo grato para los muchachos de Maigonis Valdmanis, gran capitán de los herméticos y silenciosos hijos de las estepas a este torneo. Eternos y tradicionales rivales en todas las últimas justas internacionales —a excepción del II Mundial de Río de Janeiro donde Rusia no se hizo presente— siempre llegaron juntos a la final y siempre, hasta el miércoles 28 de enero de 1959, en Santiago de Chile, la suerte fue adversa para los eslavos. Pero esa noche cambiaron los papeles. Los hasta ayer "maestros" creadores del "basket-ball", parecieron alumnos y los alumnos maestros. La victoria de los rusos fue inobjetable y merecida. Jugaron mejor, lucieron más y demostraron mayor clase y calidad. En el mosaico, algunas notas gráficas de este espectacular contejo. Al extremo izquierdo el team de USA. descansa en el pasto del estadio, momentos antes de darse comienzo a la brega; luego, el instante en que ambos capitanes cambian banderines amistosamente, antes del partido. A la derecha Valdmanis, de Rusia, y a la izquierda, Robert F. Hodges, captán del elenco estadounidense. A lcentro el juez Righetto, de Brasil, uno de los árbitros del encuentro, junto con Blanchard, de Francia. A continuación, terminado el lance con la victoria de Rusia por 62 a 37, Vladimir Torban (N.o 5), de la Unión Soviética, agradece los aplausos del público mientras se coloca la casaca de su buzo. Atrás de él, dos miembros de la delegación rusa. Por último al extremo derecho, un momento de euforia en el camarín ruso.. Al lado derecho, sonriente, el gigantesco Ian Krumins, que cumplió esa noche uno de los mejores partidos de su vidaé luego Victo Zubkov, con buzo con la toalla en la mano, y, por último, a la izquierda, el gran Valdmanis, capitán del "cinco" rojo, sin camiseta y sonriente también.

DEL PRIMER TRIUNFO DEL BASQUETBOL RUSO SOBRE ESTADOS UNIDOS.— Aun cuando el partido entre las representaciones de Rusia y Estados Unidos no justificó la enorme expectativa que despertó en la afición nacional, ante la baja presentación cumplida por los campeones del mundo, sirvió para ratificar en definitiva la potencialidad y superioridad del seleccionado de la Unión Soviética en el Tercer Campeonato Mundial que se ha venido disputando en nuestra capital. Sólo los primeros minutos de la esperada confrontación de los dos grandes del básquetbol mundial, mostró cierto equilibrio. Pero, posteriormente, los europeos, con mejores lanzadores y mayor velocidad en su accionar desmoronó la única y escasa arma que opusieron los norteamericanos: una defensa de zona bien ejecutada. Pero que resultó muy poco atributo, como para intentar superar al completísimo conjunto de Europa. La cuenta final de 62 para Rusia por 37 para los Estados Unidos refleja con exactitud, la diferencia de valores que estuvieron en lucha, tanto en el aspecto colectivo como individual del juego exhibido. En las notas gráficas, del encuentro cumbre del torneo mundial que mañana llega a su término, vemos al norteamericano Vayda (12), el mejor jugador norteamericano intentando con dribling penetrar bajo el tablero ruso, mientras que Korneev (11), de Rusia con perfecta posición anula su accionar. A continuación, vemos a Zubkov, de Rusia, de cachetada supera a los norteamericanos Coshow (8) y Hodge (3) convirtiendo para su equipo mientras Korneev colabora con su compañero.

POR LOS BARRIOS Y COMUNAS

VEINTIDOS partidos comprende la reunión futbolística que se cumplirá el domingo, en las canchas de Alameda N.o 4780. El programa completo es el siguiente:

CANCHA N.o 1: 9.45 horas, Unión Bélgica con Lincoln Sporting, segundos y 11.45 horas, primeros; 10.45 horas, Deportivo Perú con Independiente Dolores, segundos, y 12.45 horas, primeros elencos. Por la tarde: 14.45 horas, Apostol Santiago con Población Vista Hermosa, segundos, y 16.45 horas, primeros; 15.45 horas, Unión Orense con Caupolicán de Agustinas, segundos, y 18 horas, primeros elencos.

CANCHA N.o 1: 9.45 horas, Unión San Pablo con Población Mapocho, segundos; 10.45 horas, Fundición Famae con Juventud Condal, segundos, y 11.45 horas, Juventud Condal con Fundición Famae, primeros. Por la tarde, 14.45 horas, Unión Orense con Caupolicán de Agustinas, terceros; 15.45 horas, Laboratorio Chile con Unión Alpatacal, segundos; 16.45 horas, Cristalerías Toro con Arturo García, segundos, y 18 horas, Unión Alpatacal con Laboratorio Chile, primeros cuadros.

CANCHA N.o 3: 9.45 horas, Unión Matucana con Francisco Alonso, segundos; 12 horas, primeros cuadros. 10.45 horas, Población Mapocho con Unión San Pablo, primeros. Por la tarde, 14.45 horas, Estrella Lo Franco con Solari, terceros; 15.45 horas, Segundos, y 16.45 horas, primeros. 18 horas, Cristalerías Toro con Arturo García, primeros equipos.

—o—

EL CLUB Deportivo Rodighiero acepta desafíos para jugar los sábados por la tarde con clubes que dispongan de dos equipos. Posee cancha en Trinidad, paradero 21 Vicuña Mackenna. Los interesados deben enviar notas o dirigirse personalmente a Avenida Salvador 884, teléfono 40365, de 13.30 a 14 horas.

—o—

LOS SIGUIENTES resultados se registraron en la última fecha del Torneo Regional Extraordinario, organizado por la Asociación de Fútbol de Melipilla, con motivo de celebrar su 26.o aniversario: Selección de Isla de Maipo ganó a la Selección de Cartagena por 3 a 1, ubicándose el ganador en el cuarto lugar del cómputo general. En el encuentro de fondo, Melipilla y Talagante empataron a 0, debiendo definirse este encuentro el domingo en el Estadio Municipal "Robrto Bravo". El hecho de que hayan empatado los dos elencos de ambos pueblos, y el anuncio de tener que actuar nuevamente, ha dado margen para entusiasmar más a los deportistas de Talagante y Melipilla.

PRUEBA CICLISTA HASTA QUINTERO

Otras noticias del deporte pedalero

ESPECIAL interés existe entre los ciclistas de la zona central por tomar parte en la prueba rutera doble Santiago y Quinteros que organiza la Fuerza Aérea en dos etapas. La primera será mañana a las 7 horas partiendo desde el edificio del Ministerio de Defensa, para continuar por el camino de Melipilla a la Cuesta de Barriga y llegar a Valparaíso donde habrá una neutralización de dos horas. Luego se continuará a Quinteros por Viña y Concón, en la Base de Quinteros los participantes y acompañantes tendrán cómodo alojamiento proporcionado por la Fuerza Aérea.

El regreso se cumplirá el domingo 1.o, saliendo de Concón y Viña, para seguir hasta Quillota donde la carrera será neutralizada dos horas, y enseguida partir hacia la Panamericana rumbo a Santiago hasta la meta del Ministerio de Defensa. Valiosos premios donados por el club organizador y casas comerciales servirán de estímulo para esta prueba de largo aliento. El jurado que controlará la prueba será el siguiente: Arbitro General, señor Julio Ascui F.; Comisario señor Jorge Hidalgo; cronometradores señores Jorge Medina y Mario Saavedra. Controles volantes, señores Luis Olmos de Aguilera, Felipe Bernal y Raúl Zagal. El Club FACH dispondrá de una ambulancia y de vehículos para dirigentes y periodistas. Las inscripciones se reciben hasta hoy a las 12 horas, en calle Bandera 611, Casimires Moya, y su valor será de 200 pesos.

—o—

EL CLUB Ferroviario cita a todos sus corredores para hoy a las 20.30 horas en calle Castro 26, sede del Ferrobádminton, oportunidad en que se formará definitivamente la rama.

—o—

A PARTIR del miércoles 4 de febrero y hasta el martes 24 del mismo mes, estará en receso de toda actividad deportiva la Asociación Ciclista de Santiago, quedando en libertad todos los clubes de hacer torneos internos u otras competencias, reanudando los torneos oficiales el domingo 1.o de marzo.

"No se vió" el equipo de EE. UU. dijo "Kanela"

Muy bien entrenaron ayer los brasileños

EL nuevo triunfo de Brasil, antenoche ante Puerto Rico, y con holgura, no hizo mantener el clima de optimismo del equipo en el Hotel Carrera, para entrar a la cancha del Estadio Nacional, con las energías frescas y, si es posible, duplicadas para jugar con Estados Unidos y con Chile.

Es lo que se estimaba en la charla con sus integrantes y también con el técnico "Kanela", yendo de un lado a otro del amplio hall, en el que lo hacían también pasajeros de todas las nacionalidades. Los primeros, ya sea cambiando impresiones entre ellos o con visitas, entre las que observamos más de un cronista que acosaba a preguntas a figuras como Waldir, que era entrevistado por "L'Equipoe", de París. El segundo, "falando" con autoridad, sobre lo que había visto en la octava reunión del Campeonato Mundial.

En la mañana se descansó, entonces, incluso leyendo las amplias informaciones de los diarios, que como LA NACION —se nos destacó es uno de los primeros que llega a los departamentos del Brasil—. Solamente objetaron la información del partido con Puerto Rico, el nombre del jugador que debió retirarse por resolución del juez, y que no era el que aparece en primera página. Error justificado, como lo apreció un personero del equipo, por cierto parecido físico, y sin importancia por lo demás, y la rapidez en redactar el comentario. Lo importante para él, era que la apreciación general, era especialmente grata para el desempeño del equipo de Rosebranca, uno de los elementos jóvenes que estaba más satisfecho, con lo que había rendido como pivot, y de acuerdo con las instrucciones de su coach.

INVITACION.— Un grupo de jugadores, integrado por Algodao, Wlamir, Pecente y Edson, almorzaron con el comandante señor Farías Lima, Adicto Naval a la Embajada en Chile, en su residencia de El Golf, que festejó a la hermana de Jatir, señorita Jurema, que se encuentra en Santiago en compañía de su madre, y como informamos, fue una reunión agradable, salpicada de buenos recuerdos, en la que se sirvió un sabroso "cardapio", o menú a base de platos típicos.

El resto de la delegación almorzó en el hotel, con el apetito habitual, gustando principalmente del bife con ensalada, que han pedido que figure diariamente, como asimismo el arroz, que estaba haciendo falta, y que en Brasil se sirve mucho.

ENTRENAMIENTO. — En la tarde el equipo verdeamarillo, efectuó un intenso trabajo en el Estadio Nacional, quedando prácticamente listo para su severo compromiso de mañana con Estados Unidos, que aunque derrotado por Rusia, es para los brasileños enemigo de muchas campanillas, y que seguramente querrá rehabilitarse ante ellos. Esto hay que evitarlo. ¿Los medios? Se indicarán hoy.

COMO SE VIO A EE. UU.-RUSIA.— "Fue un partido en el que se entró para ganarlo, desde un principio, y no para efectuar demostraciones técnicas ni mucho menos. No se podía intentar esto, ante la importancia que su resultado tenía para ambos conjuntos. Rusia consiguió anular primero a los americanos, hábilmente, sin perder la calma, para entrar después a aplastarlos. Estados Unidos no se vio en ningún momento". Fue la opinión del entrenador del Brasil, "Kanela" que en lo que a su equipo se refiere, comentó que había ganado fácil, satisficiéndole mucho el desempeño de los suplentes en general. Todos destacaron, como para ratificar la amplia confianza que les merecen.

HOY.— Esta mañana, el conjunto campeón sudamericano efectuará, tal vez, y como se confirmará, un entrenamiento en Famae, a las 11 horas, pero suave, destinado más que nada a revisar sus planteamientos tácticos. Todos están bien y ha renacido la confianza en Edson, que ya está definitivamente restablecido.

OBSEQUIO. — Esta mañana, el kinisiólogo del equipo del Brasil, Guido, recibirá un "presente", junto con sus compañeros de Rusia y Uruguay, del profesional chileno y buen amigo, Manuel Marchant.

VALOR INDISCUTIBLE en el alto rendimiento del conjunto ruso en el Torneo Mundial de Básquetbol ha sido el gigante Krumins. A pesar de la lentitud en su accionar, impone tremenda efectividad con sus dos metros 18 centímetros bajo los tableros. Especialmente frente a los Estados Unidos, Krumins, accionó en forma inteligente realizando jugadas que le valieron cerrada ovación de los aficionados cuando se vió obligado a abandonar el rectángulo por cumplir el máximo de fouls. Aquí aparece durante el descanso del encuentro con los norteamericanos junto a Mushnicks, escuchando el comentario del entrenador Stephan Standarian.

Torneo de atletismo en el Stade Francais

Mañana, desde las 16.30 horas, la rama atlética del Stade Francais realizará un torneo de preparación en su pista de Tobalaba, con inscripciones libres y el siguiente programa, para adustos y juveniles:

16.30 horas, 100 metros, varones (adultos y juveniles).

16.45, 100 metros, damas garrocha (adultos y juveniles); bala, varones (adultos y juveniles).

17.15, 1.000 metros, (adultos y juveniles); salto largo, varones (adultos y juveniles).

17.45, 3.000 metros (adultos y juveniles); salto alto, varones (adultos y juveniles).

18, disco, varones (adultos y juveniles); salto largo, damas.

18.15, 400 metros planos (adultos y juveniles.

3er. CAMPEONATO MUNDIAL DE BASQUETBOL

ESTADIO NACIONAL

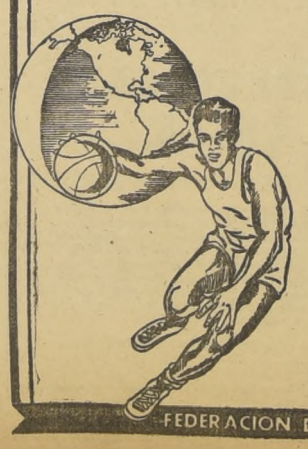

SE INFORMA AL PUBLICO QUE LA DELEGACION DE BASQUETBOL DE RUSIA comunicó oficialmente a la Federación Internacional de Básquetbol Amateur (FIBA), que su equipo no se presentará esta noche a cumplir el compromiso frente al conjunto de FORMOSA CHINA.

Para el caso de que esto ocurra, la Federación de Básquetbol de Chile ha confeccionado el siguiente programa:

21 horas.— Festival Artístico.

22 horas.— PARTIDO:

Estados Unidos con Brasil

Las entradas estarán en venta durante el día en Miraflores N.o 260 y desde las 19 horas en el ESTADIO NACIONAL.

FEDERACION DE BASQUETBOL DE CHILE

ACTIVA LABOR EN VALPARAISO

COMUNAS DE LA PROVINCIA VISITA INTENDENTE GUEVARA

VALPARAISO.— El Intendente de la Provincia de Valparaíso, Sr. Luis Guevara Ortúzar, proseguirá hoy su laborioso programa de jiras por las diversas comunas de la provincia, visitando Quintero, a fin de imponerse de sus problemas y necesidades en el propio terreno y arbitrar sus soluciones.

El martes de la presente semana el Sr. Guevara Ortúzar visitó la comuna de Limache, la que recorrió hasta sus últimos rincones, acompañado por el Sr. Alfonso Montané Vives, del Alcalde Sr. Pascual Passalacqua, regidores, autoridades de Carabineros y connotados vecinos.

Entre las obras inspeccionadas figuraron las de aducción de Agua Potable, provenientes de Las Vegas, y la necesidad de construir un arranque que permita abastecer de agua el cerro La Virgen, de Limache donde se ha formado un populoso vecindario. Estas obras sólo podrán hacerse efectivas dentro de un año, una vez que quede completamente terminado el sistema para abastecer de agua a Valparaíso y Viña del Mar.

Visitó el Sanatorio Naval de Los Maitenes, en el camino de Limache a Olmué, imponiéndose de su magnífica organización, prosiguiendo a Olmué, donde se preocupó especialmente de la prolongación de los recorridos de locomoción colectiva que atiende la empresa "Sol del Pacífico", con un moderno grupo de liebres que prestan grandes servicios a la locomoción entre Valparaíso, Limache y Olmué. Se establecerán dos nuevos terminales, uno en Lo Narvaez, frente al Hotel Londres, y el otro en el punto denominado El Crucero.

Tuvo ocasión de visitar la Escuela N.o 108 en El Granizo, donde fue atendido por su directora Sra. Agustina Vargas de Narvaez, quien expuso al Intendente los problemas de la Escuela, de los que el Sr. Guevara Ortúzar tomó debida nota para darles solución.

En su visita al puente de Lo Gamboa, el Jefe de la Provincia tomó nota de la necesidad que existe de ampliar los terraplenes de acceso desde el lado de Los Maitenes.

No escapó al Intendente la necesidad de dotar al caserío existente en Quebrada Alvarado de un teléfono que permita a este alejado rincón de la provincia tener algún medio de comunicación.

Se impuso de la necesidad de construir en Limache un Grupo Escolar, aspiración largamente sentida y de cuya realización se preocupará preferentemente.

Estos y numerosos otros problemas fueron estudiados en el mismo terreno por el Sr. Intendente de la provincia, quien proseguirá hoy su jira a la comuna de Quintero, a fin, de esta manera, tener un cabal conocimiento de todas y cada una de las necesidades de la provincia y proceder a satisfacerlas dentro del máximun de posibilidades.

INTENDENTE DE VALPARAISO RECORRE SU PROVINCIA.— Como lo informamos en la crónica respectiva, el Intendente de la provincia, señor Luis Guevara Ortúzar, con el propósito de imponerse a fondo de los problemas y necesidades de la provincia, ha estado visitando las comunas de Valparaíso una por una, estudiando en el terreno mismo todos y cada uno de sus problemas. En el grabado aparece acompañado de funcionarios de vialidad, imponiéndose de los trabajos del nuevo camino de acceso a Valparaíso, en construcción, por la variante José Santos Ossa. A lo largo de este camino y en una extensión de diez kilómetros, a iniciativa del Intendente, se plantarán bosques de aromos, de diversas especies de tal manera que durante todas las estaciones del año, estén floridos, lo que le dará una imponderable belleza y atracción a esa vía de comunicación.

SE CLAUSURO EN VALPARAISO XI ESCUELA INTERNACIONAL

VALPARAISO.— A las 19 horas de ayer con un solemne acto académico fue clausurada la XI Escuela Internacional de Verano de la Universidad de Chile, que durante el presente mes ha estado funcionando en Valparaíso con extraordinario brillo, en la que han participado más de quinientos alumnos, siendo más de doscientos de ellos procedentes de países de América y Europa.

81 cursos, divididos en XI ciclos diferentes formaron la XI Escuela de Temporada de Valparaíso, teniendo como orientación central el ciclo destinado al estudio de "La Ciencia y la Técnica en el mundo de hoy".

Abrió el acto el Alcalde de Viña del Mar, Sr. Gustavo Lorca, quien se refirió a la gran significación que las Escuelas de Temporada han tenido durante los veranos para la vida cultural universitaria de Viña del Mar y Valparaíso, dando oportunidad a centenares de alumnos extranjeros para conocer las bellezas de la región y el alto valor cultural de nuestra Universidad, creando vínculos de fraternidad y estrecho conocimiento entre los pueblos.

Habló también el Director del Departamento de Extensión Cultural de la Universidad de Chile Sr. Francisco Galdámes forma cómo había funcionado quien hizo una exposición de la exitosamente la XI Escuela de Temporada y de sus magníficos frutos.

Clausuró el acto el Director de la Escuela Sr. Federico Rutland y actuaron los Coros del Instituto de Educación Física de la Universidad de Chile.

En la noche, en el Aula Magna de la Universidad Técnica Santa María, donde se verificó el acto de clausura, se efectuó una presentación de arte folklórico nacional, bajo el auspicio del Departamento de Derecho de Autor de la Universidad de Chile.

Movimientos de Vapores

LLEGAN

Hoy:

COPIAPO, de Nueva York.
TILDA DAN, de Nueva York.
LONTUE, de Antofagasta.

Mañana:

GLORIA, de Arica.

SALEN:

Hoy:

CANALES, para Iquique.
SANTA MARGARITA, para Nueva York.
NAVARINO, para Punta Arenas.
Buchemstein, para el Sur.

Mañana:

TILDA DAN, para Nueva York.

Espectáculos de hoy en Valparaíso

CARRERA (Quilpué 417).— Tifón fón en Nagasaki.
CONDELL (2027).— Cuando los ángeles no vuelan y Día justicia.
COLON (2949).— Marina la coqueta.
IMPERIO (4567).— El último cuplé.
METRO (2111).— Lucha por su vida.
PACIFICO (6057).— El super flaco.
POMPELIA (77).- Villa Alemana).— El puente sobre el río Kwai.
REAL (2640).— Los diez mandamientos.
REX (Viña 83050).— El temario.
VALPARAISO (5522).— Furia de pasiones.
VELARDE (Valparaíso 4654).— El viejo del mar.
VELARDE (Quilpué 342).— La melodía inmortal.
VICTORIA (3778).— Cía. Leguía-Córdoba en "El fantasma se achaplina.

DON OSVALDO ACUÑA: reelegido capitán de la Primera Compañía de Bomberos de Conchalí.

COARTADAS INFANTILES Y TORPES

VICTIMARIO DE DON MIGUEL GONZALEZ NIEGA SU CRIMEN

RANCAGUA.— El Juez del Primer Juzgado, don Alejandro Echeverría Polloni, ha trabajado abrumadoramente en el alevoso crimen cometido en la persona del propietario de "El Rancagüino", don Miguel González Navarro, especialmente, porque Jorge Cobián Medina, su victimario, ha presentado negativas infantiles y torpes y ha aprovechado muy mal —o las ha entendido muy pésimamente mal—, las instrucciones que tienen que haberséle dado para decidir su presentación al Tribunal.

Alega Jorge Cobián que el edificio de "El Rancagüino" se consumió en quince minutos por obra de magia, él no lo roció y tocó la gran casualidad que, junto con agredir al propietario del diario, don Miguel González, estallaron la bencina y la parafina, que estaban guardadas en chulcos en la bodega chica y a varias piezas de distancia de donde don Miguel fue golpeado y contigua a la bodega de los papeles donde fue hallado amarrado, por dos personas de respeto, el bombero Mario Bustamante y su cuñado, Dionisio Valenzuela. La tesis de no haber rociado el diario con combustibles la destruye el propio Juez Echeverría, que se constituyó en el sitio del siniestro y comprobó que los papeles y documentos que se desenterraban estaban impregnados en parafina.

LA RECONSTITUCION DE LA ESCENA LO PERDERA

Pero, las diez de últimas no se han jugado todavía en contra de Jorge Cobián Medina, porque en la reconstitución de la escena que el Juez Echeverría obligará a fectuar hablará por sí sólo un detalle muy importante. La sangre generosa de la víctima, salpicó la muralla, a medio metro de donde él trabajaba y el teléfono. Y también hacia arriba. Eso está indicando a las claras que don Miguel González fue agredido cuando estaba sentado y por lo tanto destruye la tesis de Cobián de que hubiera sido agreriro él primero, con el laque homicida, ya que a ninguna persona se le ocurriría adoptar la posición de sentado cómodamente en un escritorio para pegar. Está visto, y demostrado con estas razones de tipo policial, que Cobián agredió al gerente de "El Rancagüino" cuando este estaba sentado y trabajando en sus papeles.

NINGUN ABOGADO DE RANCAGUA LO DEFIENDE

Ya está informado, que el abogado, señor Carlos Latife se disculpó de defender a Jorge Cobián, por la amistad de su familia con la de don Miguel González y por tener una colega hija del occiso. Se ha informado, que ningún abogado de Rancagua defenderá tampoco a Jorge Cobián Medina, el maquiavélico asesino del propietario de "El Rancagüino" y en Santiago se busca con una lupa a quién quiera hacerlo.

Por parte de la familia González tomará la defensa el criminalista Luis Malaquías Concha, asesorado por la propia hija de don Miguel González, Gilda González Valenzuela, quienes se harán parte en el proceso no bien sea necesario. (FERNANDO LUCERO A., corresponsal).

SUCURSAL DEL BANCO DE CREDITO E INVERSIONES INAUGURAN EN S. BERNARDO

SAN BERNARDO.— Se nos ha informado que el próximo lunes será bendecido el local e instalaciones del Banco de Crédito e Inversiones que funcionará en la esquina de Freire con O'Higgins de esta ciudad (frente a la Plaza de Armas).

Este nuevo Banco llenará una larga y sentida aspiración de la ciudadanía sanbernardina, pues sólo se contaba con el Banco del Estado.

Al mismo tiempo, se nos informa que Agente de este nuevo Banco será el señor Eduardo González Bischet, actual meritorio Contador del mismo Banco, sucursal de San Diego, en Santiago.

La solemne bendición de este Banco se efectuará a las 18 horas del lunes con participación de invitados especiales.— (WILFREDO ERIZA V., corresponsal.)

LOS ANDES.—

LA POBLACION CENTENARIO CELEBRA 40 AÑOS DE VIDA

LOS ANDES.— En el año 1910, un acaudalado comerciante español, don Valentín Pardo, agradecido de esta tierra que le dio bienestar y fortuna, como número especial para solemnizar las fiestas del centenario, loteó unos terrenos al sur de la ciudad de Los Andes, donde se extendían inmensos potreros, y entre las cláusulas de la futura población impuso que sus calles debieran llevar el nombre de todos los países de América. Efectivamente, a los 40 años la Población Centenario es más grande que la primitiva ciudad de Los Andes, con calles pavimentadas, servicio de alcantarillado, agua potable y luz eléctrica, la Escuela "América", Parroquia y una terrosa cancha de fútbol, todo obtenido mediante la insesante labor del Centro Pro Adelanto de la que es fundador don Humberto Casarino, el primer propietario de esos lares.

Este Centro viene realizando desde hace años las Fiestas Centenarias, que este año se iniciarán hoy viernes para continuar hasta el domingo próximo con campeonatos de "hula hoop", carreras de vaso con agua, ensacados, concurso de artistas infantiles, pruebas de triciclos para menores, todo presidido por Su Majestad Eliana Rideau, que triunfó con cerca de 400 mil votos sobre sus inmediatas contrincantes, quienes actuarán como virreinas siendo ellas las señoritas Eugenia Toro, María Celedón, Sonia Puga, Carmen Martínez, Berenice Toro y Carmen Oyarce.

El programa termina la noche del próximo domingo con un gran baile que se ofrece en la sede social del Centro Pro Adelanto, al cual asistirán el Gobernador, el Alcalde y los regidores especialmente invitados y como una tradición de años. (ARRATIA, corresponsal.)

Renovaron directiva bomberil de Conchalí

CONCHALI.— Recientemente se renovó la directiva de la Comandancia y Cuerpo de Bomberos, y quedó en la forma siguiente: Superintendente, señor Camilo Fontova T.; secretario, señor Julio Yermuh; tesorero, señor Jorge Mitre; comandante, señor Juan Saavedra; segundo comandante, señor Humberto Pamparana; director, señor José Planets; capitán, señor Osvaldo Acuña; tenientes, señores Julio Gutiérrez, Jorge Lillo y Manuel Gálvez; secretario, señor Hernán Uribe; tesorero, señor Juan Bergalle; ayudante, señor Andrés Delpinco; y maquinista, señor Julio Carócel.

Don Osvaldo Acuña, capitán del cuerpo, desde hace varios años, manifestó el corresponsal de "La Nación", que gracias a gestiones del diputado señor Lorca, está pronto a adquirirse un moderno carro en cinco millones de pesos, para mejorar el servicio en siniestros alejados de Conchalí. (ERIZA, corresponsal).

EN PUNTA ARENAS

Inauguran hoy Exposición sobre el Año Geofísico Internacional

PUNTA ARENAS.— Hoy viernes 30 de enero será inaugurada oficialmente en Punta Arenas, con asistencia de las autoridades de la provincia, la Exposición referente al Año Geofísico Internacional, en la que se exhiben los más importantes progresos alcanzados por diversas ramas científicas en este esfuerzo de investigación mundial.

La Exposición es presentada por el Instituto Chileno-Norteamericano de Cultura, con la colaboración del Servicio Informativo y Cultural de los Estados Unidos. Especialmente invitados asistirán en la tarde de hoy al acto inaugural el Embajador de Francia en Argentina, autoridades de Río Gallegos y el Agregado de Prensa de la Embajada de los Estados Unidos en Chile señor Frank B. Dean.

La muestra que comenzará a exhibirse desde hoy en la ciudad de Punta Arenas, presta especial atención al progreso alcanzado en la exploración del espacio. Entre los paneles ilustrativos se destaca una serie de grabados que describen la historia de la aviación, desde los intentos mitológicos de imitar a las aves hasta los esfuerzos recientes por alcanzar las más altas capas de la atmósfera.

Un stand preparado por la Fuerza Aérea de los Estados Unidos explica los complejos instrumentos y procesos que intervinieron en el intento de exploración lunar realizado por el cohete Pionero. Un modelo del satélite artificial Vanguard, de la Armada de los Estados Unidos y el Explorer, satélite del ejército norteamericano, están representados en maquetas construidas con la mayor fidelidad de los originales.

Durante el desarrollo de la Exposición del Año Geofísico Internacional que ya ha obtenido notables éxitos en las ciudades de Santiago, Valparaíso y Concepción, se exhibirán cortos documentales sobre diversos aspectos del programa del Año Geofísico Internacional (AGI).

SAN BERNARDO.—

Círculo de Periodistas realizará un beneficio

En funciones rotativas desde las 14 horas, en el "Cine Santiago" de nuestra ciudad, cedido gentilmente por sus propietarios, señores Nazar, se realizará el festival de cine de beneficio proyectado por el Círculo de Periodistas de la ciudad, en pro de los familiares del ex Vicepresidente de la institución, don Sergio Gallardo Rojas (Q.E.P.D.)

En este festival serán proyectadas las siguientes películas:

"Terror que mata" gran estreno Universal, en cinemascope, protagonizada por George Neder, Phillip Taxter y el pequeño Tim Hovey.

Además, el inolvidable drama de aventura: "Julia" con Doris Day.

Los precios serán: 250 pesos la platea; 150, balcón y 70 galería.

FALLECIO CONOCIDO VECINO DE QUINTERO

QUINTERO.— Después de más de un mes de hospitalización en el Van Buren de Valparaíso, anoche dejó de existir el conocido y antiguo comerciante de esta localidad don Alberto Cisternas Cisternas, otro de los pasajeros que llevaba el microbus Santiago-Quintero en el trágico accidente de la Pascua pasada.

El señor Cisternas deja su viuda y dos hijos, y era, además, el único sostén de su anciana madre y una hermana, situación que hace doblemente sensible su deceso.

Sus funerales se efectuarán en la tarde de hoy en Quintero. —(TAGLE, corresponsal.)

Riquezas de la mansión de D. Federico Claude dispersadas a golpe de martillo

VALPARAISO.— Ayer se inició en Viña del Mar, el remate de muebles y objetos de arte que alhajaban la señorial mansión del señor Federico Claude, acaudalado caballero fallecido hace algún tiempo. La residencia está ubicada en la subida de "El Peumo", en el aristocrático barrio Chorrillos, de la Ciudad Jardín y fue, hasta hace algunos años, uno de los centros de la vida del gran mundo.

La mansión está rodeada de un frondoso parque de 16 hectáreas de superficie, y desde sus balcones se domina el panorama de Viña del Mar, pues está edificada en una pintoresca ladera.

MARAVILLOSAS PIEZAS DE COLECCION.— Ayer sólo se remataron los efectos existentes en las caballerizas; figurando coches, arneses y objetos varios, prosiguiéndose en la tarde con la subasta de las piezas de costura y servidumbre.

Hoy y mañana se proseguirá con el remate de los bienes existentes en la mansión propiamente tal, entre los que figuran muebles finísimos, alfombras persas legítimas y objetos de arte codiciados por los coleccionistas. Porcelanas chinas de la época de los Ming, estatuitas de bronce de enorme antigüedad; marfiles, platerías, cristales de roca e innumerables objetos curiosos y de inavaluable precio, forman de un conjunto extraordinario digno de las más valiosas colecciones de obras de arte tanto del Lejano Oriente, como del Occidente.

Al golpe de martillo de don Manuel Blanco, se ha empezado a dispersar esta riqueza artística, acumulada a lo largo de varias generaciones. Don Federico Claude Schwager fue nieto de don Federico Schwager, pionero de la industria del carbón, y director gerente de la gran empresa carbonífera y fundición Schwager.

UNA FRUCTIFERA LABOR

ENERGICO CONTROL A PANADERIAS INICIO LA SAP EN TODO CURICO

CURICO. — Intensa labor está desarrollando la delegación provincial de la Superintendencia de Abastecimientos y Precios, a pesar de no contar con el personal suficiente para ello.

En respuesta a un oficio del señor Gobernador del Departamento de Matáquito, en que solicitaba se concediera una cuota de aceite para el consumo del público que aumenta por el gran número de veraneantes, la delegado subrogante, señorita Isabel Cornejo Iturriaga, arbitró las medidas del caso para que Industrias Vinicas Patria, entregara una cantidad suficiente de este artículo, lo que hará a la brevedad posible.

CONTROL DE PANADERIAS

Se ha estado controlando intensivamente el peso del pan, en todas las Panaderías de la ciudad, exigiendo perentoriamente un peso obligatorio de ochenta y tres gramos por unidad.

Este control debía alcanzar también a las amasanderías, entre las cuales hay varias clandestinas, las que desde luego deberían ser clausuradas al mismo tiempo de su descubrimiento, pero ésto es imposible dado el escaso número de personal con que cuenta el servicio. (CORRESPONSAL).

CONCHALI.—

Franquicias para construcciones da la Municipalidad

CONCHALI. — La Municipalidad de esta comuna, promulgó un acuerdo en favor de los propietarios que hayan construido o estén terminando habitaciones sin permiso o sin cumplimiento de los requisitos de presentación de planos, pago de derechos por estudio y aprobación de los mismos, dándose un plazo máximo de ciento ochenta días para acogerse a los beneficios legales señalados en las solicitudes correspondientes.

Son muchos los propietarios de Conchalí y El Salto, que han acudido oportunamente a regularizar su situación de acuerdo con las franquicias otorgadas. (ERIZA, corresponsal).

Industrias Forestales S. A.

JUNTA GENERAL ORDINARIA DE ACCIONISTAS

Por acuerdo del Directorio, cítase a Junta General Ordinaria de Accionistas para el martes 10 de febrero próximo, a las 11 horas, en calle Merced N.o 738, con el objeto de pronunciarse sobre la Memoria y Balance, correspondiente al Segundo Ejercicio, y las materias a que se refieren los artículos 16 y 22 de los Estatutos.

EL PRESIDENTE

CIERRE DE REGISTRO

Para los efectos de la celebración de la Junta, el Registro de Accionistas permanecerá cerrado desde el 5 de febrero próximo hasta el día de la Junta, ambas fechas inclusive.

EL GERENTE

MUNICIPALIDAD DE SANTIAGO

TESORERIA MUNICIPAL

PATENTES DE ALCOHOLES

PRIMER SEMESTRE DE 1959

Durante el presente mes de ENERO deben cancelarse las Patentes para Expendio de Bebidas Alcohólicas, correspondientes al PRIMER SEMESTRE DE 1959.

Se advierte a los dueños de negocios de alcoholes que de acuerdo con lo dispuesto por la Ley de Alcoholes, las patentes que no sean canceladas el 31 de enero, quedarán automáticamente anuladas a partir del día 1.o de febrero

PATENTES PROFESIONALES, COMERCIALES E INDUSTRIALES

PRIMER SEMESTRE DE 1959

Igualmente, en el mes de ENERO en curso, deben cancelarse las patentes de profesiones, comercios e industrias correspondientes al PRIMER SEMESTRE DE 1959.

De conformidad con lo establecido en la Ley de Rentas Municipales, una vez expirado el plazo legal, los deudores morosos quedarán afectos al pago de intereses penales y a las multas y sanciones que ella dispone.

DERECHOS DE PROPAGANDA

(Rótulos, affiches, carteles, letreros, luminosos, etc.)

PRIMER SEMESTRE DE 1959

También, en el presente mes de ENERO, deben cancelarse los derechos que se indican, correspondientes al PRIMER SEMESTRE DE 1959, a fin de evitarse las sanciones legales por mora de ellos.

Las Cajas de la Tesorería Municipal atienden el pago de los contribuyentes, de acuerdo al siguiente horario:

LUNES A VIERNES: de 13 a 17.30 horas (1 a 5 1/2 P. M.)
SABADO: de 9 a 12 horas.

GERMAN CORTES MALDONADO
Tesorero Municipal

Taller de Fotograbado

SE HACE TODA CLASE DE CLISES TRABAJOS DE LINEA, MEDIATINTAS Y APLICACIONES DE GRISES Y EN COLORES APLICADOS, ETC., ETC. SE ENTREGAN TRABAJOS EN 24 HORAS.

DIARIO "LA NACION"

DEPARTAMENTO CONTROL — SEGUNDO PISO
AGUSTINAS 1269 —::— FONO 82222

ARMADA DE CHILE
ESCUELA NAVAL "ARTURO PRAT"

PROPUESTA PUBLICA N.o 2/59

Llámase la atención al comercio para presentarse a PROPUESTA PUBLICA por:

150 maletas sacos, tipo Escuela Militar.

FECHA DE APERTURA: 27 de febrero de 1959, a las 16 horas.

Bases y mayores antecedentes solicitarlos directamente a Escuela Naval, Sección Adquisiciones, Casilla 23-V, Valparaíso.

EL DIRECTOR

AVISO

Conforme a las disposiciones contenidas en el Decreto N.o 121, de 28 de febrero de 1957, del Ministerio de Economía, he solicitado a la H. Junta Reguladora del Tránsito de ÑUBLE, la autorización correspondiente para establecer un servicio transporte colectivo de pasajeros entre QUIRIHUE y CAUQUENES y vice-versa con máquinas de PRIMERA CLASE.

CHILLAN, 30 de enero de 1959.

TELESFORO MONGE MOLINA

GUIA PROFESIONAL

ABOGADOS

SANCHEZ DEL POZO
Especialmente asuntos y juicios matrimoniales, posesiones efectivas, particiones. Moneda 1137, oficina 78, fono 80813. 10-12.30, y 17.30-19 horas.
(GP) H.O P.

MANUEL CARTES
Nulidades matrimonio, Divorcios, Particiones. Juicios trabajo, arrendamientos. Cheques. Huérfanos 1294, oficina 42, fono 64559.
(GP) H.O C.

ADRIAN MOLINA
Abogado, Huérfanos 1294, oficina 42, Santiago; Lazo 1360, San Miguel. Jubilaciones, desahucios, juicios del trabajo, nulidades matrimonio.
(GP) H.O C.

NULIDADES MATRIMONIO, EXCLUSIVAMENTE
Abogado. Matías Cousiño 199, oficina 811. De 12-13 y 18-20 horas.
(GP) H.O C.

LAURA MULLER
RAQUEL QUEZADA
Toda clase de juicios. Cuenta abogados competentes. Moneda 1137, oficina 66, fono 89917.
(GP) H.O

ELIAS NEGHME RODRIGUEZ.
Juicios del trabajo, Ahumada 131, oficina 318, fono 88387.
(GP) H.O

ABOGADOS

RAQUEL KOGAN B.
Abogado
Atiende toda clase de asuntos Compañía 1048. Fono 84844, edificio Teatro Real. Atención: 4 a 8 P. M.
(GP) 5-2 P

TECNICOS DENTALES

"RAPIDO"
Soldaduras dentales. Pasaje A. Edwards 29, entrepiso 111, entrada por Ahumada 812, fono 67878.
(GP) H.O C.

MATRONAS

SEÑORA PHERINY
Lord Cochrane 95
(GP) H.O C.

TERESA SANTANDER
Salvador Sanfuentes 2141, fono 65858.
(GP) 6-3-59 P

DENTISTAS

CLINICA DENTAL "CENTRAL"
Prótesis inmediata. Trabajos urgentes. Compañía 1068, oficina 1103, teléfono 85702.
(GP) H.O P.

MEDICOS

DR. GUILOFF
Embarazos, partos. Consultorio, Almirante Pastene 7, departamento 40, esquina Providencia 1370. Teléfono 47503. Residencia, La Verbena 8846, Teléfono 491765.

Dra. LUISA PACHECO PIZARRO
Médico cirujano. Señoras y niños. Consultas de 15 a 18 horas. Lord Cochrane 177.

Dr. GASTON RAMIREZ
Piel, Manuel Rodríguez 56. Fono 68828.
(GP) H.O C.

THOMPSON SCHWARZENBERG
Metabolismo, impotencia, obesidad, glándulas. Merced 486-A. Fono 33788.
(GP) 4-2-59 P.

DOCTORA NAVARRETE
Señoras. Vicuña Mackenna 315. Teléfono 85912. 5-8.
(GP) H.O C.

Dr. HERNAN DEL PINO
Enfermedades de niños. Consultas, pedir hora al fono 41183.
(GP) H.O C.

ABDELKARIM DAVIS
Señoras, ginecología, sexología, psiconeurosis. Consultas, de 3 a 7. Huérfanos 2084
(GP) 15.2 P.

MEDICOS

WAISSBLUTH
Corazón, pulmones, estómago, hígado, reumatismo, Rayos X. Santa Rosa 37. Fonos 392087-44958.

DR. EGIDIO GUTIERREZ
Vías urinarias - Venéreas
Consulta: 3—5
Presidente Ríos 33— Oficina 22
Teléfono: 397981
Alameda entre San Francisco y Santa Rosa.

LECLERC
Nerviosos mentales, alcoholismo, Undurraga 207, (Dieciocho-Olivares). 5-8. 40883-66453.
(GP) H.O C.

Dr. DEL RIO
Señoras. Partos, hemorragias, tumores. Monjitas 513, Depto. 12, de 6 a 7½ P.M. Fono 371289.
(GP) 2-2-59 P.

PRACTICANTES
LUIS ALDUNATE
Curaciones, inyecciones, especialista vías urinarias, previa indicación médica; Ahumada 131, oficina 1005. Edificio Waldorf. Fono 60828.

PROSPERINA FLORES
Enfermera universitaria, Santa Filomena 426.
(GP) 30-3-59 C.

ESCOBAR
Tratamientos. Huérfanos 757, 39082.
(GP) 11-II C

Proporcionadas por Jaras y Sotta y Cía., Corredores de la Bolsa de Comercio, Nueva York 61. Fonos 82995-98. Casilla 1810

El Mercado de Valores

El mercado bursátil en el día de ayer se vio más o menos activo, muy ofrecido y con sus precios en general de baja. El oro se transó en grandes cantidades, fluctuando mucho entre 23.750 y 22.850 cerrando a este último precio, o sea, 150 puntos más bajo que el cierre anterior.

Se transaron 68.500 oro; 16.092.500 bonos, y 498.341 acciones.

Los mejores conformes se obtuvieron en Oro, Banco de Chile, Banco Español, Disputada, Presidenta, Tamaya, Fuego, Lautaro, Cemento Melón, Copec, Farmo Química, Loza de Penco, Cartones, Pesquera Iquique, Vapores, Fensa.

La tendencia al cierre fue bajista.

Desarrollo de las operaciones

DE 10.30 A 11.45 HORAS

23.300 Oro, 23.100
3.000 Oro, 23.100 OD.
4.600 Oro, 23.150
20.000 Deuda Interna, 7-1, 84
90.000 Munic. Stgo., 8-1, 55
50.500 Caja, 6 3|4, 53
200.000 Hipot. Ch. 6-1, 51 1|2
300.000 Bco. Estado 10-6, 75 OD.
140.000 Bco. Estado 10-6, 75
1.000 Deb. Tarapacá 10a., 305
52 Banco Chile, 6.600
430 Banco Chile, 6.650
5 Banco Chile, 6.650 OD.
100 Banco Chile, 6.650
350 Banco Chile, 6.600
2.500 Banco Crédito, 265
250 Banco Español, 385
50 Banco Español, 385 OD.
1.000 Banco Italiano, 225
500 Banco Osorno, 235
1.000 Banco Osorno, 235 OD.
3.000 Aucanquilcha, 101.
6.000 Aucanquilcha Mar. 10, 104
25.000 Condoriaco, 12 3|4
2.200 Disputada. Mar. 10, 545
5.000 Presidenta, 18
7.100 Tamaya, 125
2.000 Copihue, 71
137 Rupanco, 1.200
200 T. del Fuego, 1.260
3.000 T. del Fuego, 1.265
100 T. del Fuego, 1.260 OD.
500 Viña C. y Toro, 190
1.500 Viña C. y Toro, 190 OD.
1.066 Viña C. y Toro, 190
3.000 Lautaro, 850
2.500 Tarapacá, 225.
1.000 Tarapacá Mar. 10, 230
1.000 Divesa, 12
80 P. Tomé, 130
100 P. Tomé, 133
700 Rayonhil, 20
2.000 Tej. El Salto, 47 OD.
1.658 Tej. El Salto, 47
200 Bima, 84 1|2
4.000 C. Melón, 795
1.900 Cervezas, 855.
100 Cervezas, 855 OD.
100 Cervezas, 855
3 Club de Polo, 35.000
5.000 Cía. Ind., Mar. 10, 75
7.600 Cía. Ind., 72
500 Copec, 207
6.400 Cristales, 75
2.000 Elect. Ind., 100
11.200 Farmo Química, 66.
41 Gas de Stgo., 100 OD.
1.000 Gas de Stgo., 115
2.000 Gas de Stgo., 116
3.000 Insa, 280
2.000 Insa, 280 OD.
3.500 Insa, 290
100 Interamericana, 50
2.000 Interoceánica, 69
2.500 La Rural, 120
1.400 Pap. y Cartones, 745
600 Pap. y Cartones, 746
10 Pap. y Cartones, 745
5.000 Pap. y Cartones, 746
1.500 Pap. y Cartones, 745
7.200 Pap. y Cartones, 740
2.000 Pap. y Cartones, 738
25.000 Pesquera Iquique, 18 1|2
10.000 Pesq. Iquique, Od., 18 1|2
1.000 Pesquera Iquique, 18 1|2
500 Pizarreño, 305.
2.500 Polpaico, 300
25 Ref. Viña, 400 OD.
1.300 Refractarios, 43
500 Renta Urbana, 285.
8.000 Saavedra Benard, 158
2.250 Sonavela, 35
200 Tabacos, 125
300 Tattersall, 174
600 Vapores, 820
2.150 Vapores, 815.
4.500 CIC, 128
10.000 Cobre Cerrillos, 36
2.400 Electro. Metal, 115
7.600 Elect. Metal, 118
14.700 Fensa, 19 1|2
200 Fensa, 19
1.000 Fensa, 19 3|4.
10.000 Indesa, 13
1.500 Madeco, 128
5.600 Mademsa, 80
13.500 Loza de Penco, 47
2.000 Loza de Penco, 46 1|2
35.500 Loza de Penco, 47
1.000 Lucchetti, 62
5.000 Muelles, 20
200 Pap. y Cartones, 735
2.700 Pap. y Cartones, 730
50 Pap. y Cartones, 725
500 Pap. y Cartones, 730
100 Pap. y Cartones, 725
800 Pap. y Cartones, 730
1.700 Polpaico, 300
1.000 Renta Urbana, 285
1.750 Sonavela, 35
5 Soprole, 2.100
1.500 Vapores, 810
300 Vapores, 807
20 Vapores, 805
800 Vapores, 807
9.200 CIC, 127
10.000 Cobre Cerrillos, Marzo 10, 37
3.000 Cobre Cerrillos, 36
5.000 Cobre Cerrillos, Marzo 10, 37
4.000 Fensa, 19 1|2
4.300 Fensa, 20
700 Fensa, 20 OD.
35.700 Fensa, 20
3.500 Indac, 85
600 Madeco, 125
1.000 Madeco, 125 OD.
300 Madeco, 124
700 Madeco, 124 OD.
2.000 Madeco, 124
100 Mademsa, 80
200 Mademsa, 80
75 Segs. Carrera, 250

DE 12 A 13 HORAS

7.000 Dólar O.I.C., 1.051
16.000 Oro, 23.100
3.000 Oro, 23.100 OD
7.500 Oro, 23.100
2.000 Oro, 23.000
1.000 Oro, 22.950
2.500 Oro, 22.900
5.600 Oro, 22.850
50.000 Caja 6 3|4, 53
20.000 Hipot. Ch. 6-1, 51 1|2.
200 Bco. Chile, 6.600
240 Bco. Chile, 6.550
1.102 Bco. Chile, 6.500
100 Bco. Chile, Mar. 10, 6.600
100 Bco. Chile, 6.500
87 Bco. Edwards, 600
1.000 Bco. Español, 380
4.000 Bco. Español, 370
500 Bco. Israelita, 300
900 Bco. Italiano, 225
500 Bco. Osorno, 235
200 Bco. Osorno, 235 OD.
500 Bco. Osorno, 235
527 Bco. Sud. Am., 670
3.000 Aucanquilcha, 100
1.000 Condoriaco, 12 3|4.
6.200 Disputada, 525
9.700 Disputada, 530
2.200 Disputada, 530 OD.
5.000 Huanillos, 18 3|4
7.000 Lota, 118
2.500 Pta. Lobos, 98
5.000 Pta. Lobos, Mar. 10, 100
500 Pta. Lobos, 99
10.000 Presidenta, 16
9.000 Tamaya, 125
500 Rupanco, 1.250 OD.
500 T. del Fuego, Feb. 17 1.265
30 T. del Fuego, 1.250
1.200 T. del Fuego, 1.255
1.500 Lautaro, 840
2.400 Lautaro, 850
200 Iquique, 280
500 Iquique, 280 OD.
100 Iquique, 280
1.500 Iquique Port., 280
6.900 Caupolicán, 40
237 Caupolicán, 39 1|2
2.000 Divesa, 12
800 Rayonhil, 20
400 Arrocera Ega, 122
1.000 C. Melón, 785
58 Cervezas, 855
600 Cervezas, 845
4.500 Copec, 205
3.000 Copec, 206
2.000 Copec, 205
1.000 Elect. Ind., 101
8.000 Farmo Química, 68
1.900 Gas de Stgo., 116
600 Interoceánica, 68
5.000 Loza de Penco, 50
0.000 Loza de Penco, 49
3.000 Loza de Penco, 48

PRECIOS AL CIERRE

ORO FISICO, 22.850 t

BONOS

D. Interna 7-1, 84
Garantía, 7-1, 84 c
Paviment. 7-1, 84 c
Mun. Stgo. 8-1, 55 c
Caja 6 3|4, 53 t
Hip. Ch. 6-1, 51 1|2 t
Hip. Ch. 10-6, 75 c
Bco Est. 10-6, 75 t
Tarapacá CH|A 380, v
Tarapacá GR|A S. 5a. y 7a., 335 v
Tarapacá GR|A S. 6a. y 8a., 370 v
Tarapacá GR|N, 305 t
Tarapacá CH|N, 290 c

BANCARIAS

Chile, 6.500 v
Crédito, 265 t
Edwards, 615 c
Español, 370 t
Israelita, 300 t
Italiano, 225 t
Osorno, 235 t
Sud Americano, 670 t

MINERAS

Aucanquilcha, 100 v
Cerro Grande, 525 v
Condoriaco, 12 3|4 c
Disputada, 530 t
Huanillos, 18 3|4 t
Lota, 118 t
Presidenta, 16 c
Pta. de Lobos, 98 \
Schwager, 490 n
Tamaya, 125 c

AGRICOLAS Y GANADERAS

Copihue, 71 t
Gente Grande, 850 v
Rupanco, 1.250 t
T. del Fuego, 1.250 v
Viña C. y Toro, 190 t

SALITRERAS

A. Lautaro C., 850 t
Iquique Port., 280 v
Tarapacá, 230, vp

TEXTILES

Caupolicán, 40 t
Chatex, 30 v
Divesa, 12 t
P. Bellavista, 76 v
P. Concepción, 21 c
P. Tomé, 133 c
Rayonhil, 20 c
Sumar, 210 c
Tej. El Salto, 47 c

INDUSTRIALES Y VARIAS

Arrocera Ega, 122 c
Bima, 84 1|2 v
Carozzi, 160 v
C. Melón, 780 v
Cervecerías, 845 t
Cintolesi, 34 c
Club de Polo, 35.000 t
Cía. Ind., 72
Copec, 205 t
Cristalerías, 75 v
Elect. Ind., 101 t
Farmo Química, 68 t
Gas de Concep., 40 c
Gas de Stgo., 116 c
Habecoma, 20 c
Insa., 290 c
Interamericana, 52 c
Interoceánica, 68 v
La Rural, 120 t
Loza de Penco, 47 c
Lucchetti, 62 t
Muelles P. Vergara, 20 v
Nav. Arauco, 103 v
Pap. y Cartones, 739 vp
Pesquera Iquique, 18 1|2 t
Pizarreño, 305 t
Polpaico, 300 c
Refractarios, 43 t
Renta Urbana, 285 t
Saavedra B., 258 t
Sonavela, 35 t
Soprole B., 2.100 c
Tabacos, 125 t
Tattersall, 174 v
Teléfonos, 125 c
Vapores, 809 c

METALURGICAS

CIC, 127 t
Cobre Cerrillos, 37 tp
Electro. Metal., 118 t
Fensa, 20 c
Indac, 85 v
Indesa, 13 t
Madeco, 124 v
Mademsa, 80 v
Socometal, 118 n

SEGUROS

Ch. Cons. Vida, 500 v
Lloyd de Chile "A", 200 c
Lloyd de Chile "B", 20 c

Cambio Libre

	comprador	vendedor
Dólar cheque . .	1.048.—	1.054.—
Dólar billete . .	1.058.—	1.066.—
Nacional billete	16.20	16.70
Soles peruanos .	40.50	41.80
Bolivianos . . .	0.07	0.10
Uruguayos . . .	103.—	109.—
Cruzeiros . . .	7.—	7.60
Libras ester. . .	2.935.—	2.970.—
Fr. suizos . . .	243.—	246.—
Liras	—.—	1.73
Fr. franceses .	—.—	2.20
Pesetas	—.—	20.60

EL COBRE EN LONDRES

Primera rueda por toneladas largas, libras esterlinas.
Disponible: 240|5|0 comprador; 240|10|0 vendedor.
Fluctuación: 2|5|0 alza.
A 90 días: 235|0|0 comprador; 235|5|0 vendedor.
Fluctuación: 1|15|0 alza.
Tendencia: firme.
Ventas: 2.000 toneladas largas.
Segunda rueda:
Disponible: 239|5|0 comprador; 239|10|0 vendedor.
Fluctuación: 1|0|0 baja.
A 90 días: 234|10|0 comprador; 234|15|0 vendedor.
Fluctuación: 0|10|0 baja.
Tendencia: sostenida.
Ventas: 400 toneladas largas.

Bolsa de Valparaíso

Precios al Cierre proporcionados por Jaras y Sotta, Prat 639, Fono 4917, Casilla 163-V

Oro, t 23.100.
Chile, v 6.650.
Edwards, c 615.
Español, c 380.
H. Valparaíso, v 150.
Italiano, t 225.
Osorno, c 230.
Sud Americano, v 680.
Chañaral, v 17.
Disputada, c 530.
Merceditas, c 18.
Presidenta, t 18.
Lobos, v 97.
Tamaya, v 124.
Lota, v 120.
Schwager, c 470.
Ast. Habas, v 121
Cic, t 126.
Envases, t 29.
Fenza, t 19 1|2.
Indac, v 96.
Madeco, v 127.
Mecánica, t 65.
Arauco, v 105.
Interoc., t 69.
Muelles, t 20 1|2.
Vapores, v 820.
Carozzi, t 158.
C. Melón, v 785.
Cer. Unidas, c 840
Codina, t 1.500.
Cola, c 108 px.
Copec, v 208.
Colorantes, v 70.
Electrimat., c 50.
Farmo Química, t 68.
Fertilizantes, v 79.
Fósforos, c 150.
Gas Stgo., t 115.
Elect. Ind., t 100.
Hucke, c 330.
Industrial, c 72.
Ind. Varias, c 96.
Interamericana, c 50
Loza de Penco, t 48
Lucchetti, t 65.
Mac Kay, t 160 m.
Papel y C., v 735.
Pesquera, v 18 3|4.
Polpaico, t 298.
Ref. Viña, t 420.
Refractarios, c 44.
Teléfonos, c 125.
Saavedra B., v 163.
Sporting, t 470.000.
Tabacos, c 125 ml.
Vidrios, v 260.
Zig-Zag, t 31.
Bellavista, t 78.
Caupolicán, t 39.
Rayonhil, c 20.
Tej. Salto, t 47.
Tex. Progreso, v 30.
Textil Viña, c 28.
Copihue, t 70 1|2.
Fuego, v 1.250.
Ñuble y Rupanco, t 1.119.
Anglo Lautaro, c 850.
Iquique, v 270.
Iquique Port., c 276.

SOCIEDADES ANONIMAS

SOCOMETAL: Enero 30 a febrero 3; neto $ 4.10, febrero 4, Carrascal 3390.

SEG. UNION CHILENA: Febrero 2 a febrero 17; neto $ 12, febrero 9, Moneda 1140.

SALITRERA IQUIQUE: Febrero 4 a febrero 16; neto US$ 0.03, J. Ord. febrero 16 por Mem. y B.

GAS DE VALPARAISO: Febrero 2 a febrero 7, J. Ord. febrero 7.

DISPUTADA: Febrero 2 a febrero 11, J. Ext. Feb. 11; tratar aporte bienes.

ARROCERA EGA: Febrero 4 a febrero 9; J. Ord., febrero 9 por memoria y balance.

SALITRERA IQUIQUE: Febrero 4 a febrero 16, J. Ord., febrero 16 por Mem. y balance.

BANCO DE CHILE: Enero 30 a febrero 6; emisión de 1.250.000 accs. 1 por 6 liberada de $ 600 v|n. Las accs. sobrantes serán vendidas en remate en la Bolsa de Comercio a un precio no inferior al nominal y el valor que se obtenga será distribuido proporcionalmente a los accionistas que tengan derecho a esas fracciones.

SOCOMETAL: Enero 30 a febrero 3; emisión de 1.833.333 accs. 1 por 2 lib. de $ 80 v|n.

SEGUROS EL GLOBO: Febrero 1.o a febrero 4; eleva el v|n. de $ 25 a $ 100. Emisión de 40.000 accs. 1 por 4 liberada de $ 100 v|n.

SEGUROS IBERO CHILENA: Febrero 1.o a febrero 4; eleva el v|n. de $ 25, a $ 100, emisión de 40.000 accs. 1 por 4 liberada de $ 100 v|n.

SEGUROS EL FARO: Febrero 1.o a febrero 4; eleva el v|n. de $ 25, a $ 100; emisión de 80.000 accs. 1 por 1 liberada de $ 100 v|n.

SEGUROS LA CANTABRIA: Febrero 1.o a febrero 4; eleva el v|n. de $ 25, a $ 100; emisión de 40.000 accs. 1 por 2 liberada de $ 100 v|n.

SEGUROS LA CACHAPOAL: Febrero 1.o a febrero 4; eleva el v|n. de $ 25, a $ 100; emisión de 20.000 accs. 1 por 2 liberada de $ 100 v|n.

SEGUROS LA CONCEPCION: Feb. 1.o a febrero 4; eleva el v|n. de $ 25, a $ 100; emisión de 80.000 accs. 2 por 1 liberada de $ 100 v|n.

SEGUROS LA ESMERALDA: Febrero 1.o a febrero 4; eleva el v|n. de $ 25 a $ 150.

Chances completos del HIPODROMO

PRIMERA CARRERA. — 1.200 metros.— Handicap.— Octava serie

GIRARDOT, 61 (M. Araneda). No es el momento de tomar en cuenta a este hijo de Giddap y Guasa, en manos de Quiroz.
SULTAN SHIREY, 56 (E. Frías).— Elementos de muy escasas aptitudes y con recientes y consecutivos fracasos.
CALUMNIADO, 56 (J. Aravena).— En esta distancia figuró cuarto de Rummy, Tálvox y Huerta Grande. Para un placé ahora.
TRANSACCION, 55 (M. Alquinta).— Bien poco corre esta hija de Sterling.
CURSADO, 54 (J. Barrios).— Uno de los mejores candidatos. Tiene un buen tercer puesto de Estática y Cochayuyo, y antes un tercero de Sao Joao Girl y Galgo Bueno, en el Club Hípico.
KECHA, 53 (B. García).— Ha bajado tanto de serie que ya es preciso tomarla en serio, y es la cubierta indicada.
SUSURRO, 53 (J. Pérez). — Mal finalizó en el galope de Tagüita, y su anterior campaña nada vale.
PLASTIC, 52 (L. Camus). — Por su tercer puesto de Motoneta y Propiciatorio, en la distancia, debe estar cotizado el hijo de Franqueo.
MONTE REAL, 52 (F. Vilches).— Cuarto de Record, Audacísima y Oro en Polvo, performance que le dará seguramente muchos partidarios.
NAVAJUELA, 52 (J. Sandoval).— Tiene la mejor partida, pero finalizó penúltima en la ganada por Tagüita a Zurdo.
ANANA, 51 (N. Vásquez). — Hasta en Eliminación corrió mal esta veterana.
LA MAHRANI, 51 (L. Gutiérrez).— Muchos meses que no se presenta la hija de Barranco.
VASCON, 51 (E. Márquez).— Otro que reaparece y corre muy poco.
EMANCIPADA, 50 (F. Suárez).— Si la hubieran llevado a un Criadero ya tendría hijos corriendo.
SUNNY BABY, 47 (G. Arancibia).— Su porvenir: eliminarse luego.
FUMARAY, 46 (G. Monetta). Se le presenta favorable esta última oportunidad.
FAMITA, 45 (F. Meneses).— Dos años ha cumplido fuera del marcador.
VIS A VIS, 45 (R. Hevia).— Otro que debiera eliminarse lo más pronto posible.

SEGUNDA CARRERA. — 850 metros.— Dos años no ganadores

CAMPOSOLO, 54 (V. Barra). En su debut nada mostró el hijo de Faubourg.
SAN JUDAS, 54 (J. Barrios). Dos ha corrido ya sin figurar. Forma corral con Agustina y con Rosa del Maipo.
AGUSTINA, 51 (J. Pérez). — Debuta la hija de Prince y Sopaipilla, a cargo de Armando Henríquez y en corral con San Judas y Rosa del Maipo.
ROSA DEL MAIPO, 51 (L. Camus). —La hija de Aguacero debutó tercera de Garrochista y Patria Vieja. Cotizara, y puede responder.
ANDREINA, 51 (E. Molina).— Debutó penúltima. Muy difícil.
BINDING, 51 (J. Silva).— Hija de Biriatou y Winka, que debuta, defendiendo los colores del Criador.
CECILE, 51 (N. Vásqez). — Debutante, por Sandwood y Dordoña, propia hermana de Ardent, ganador de 4 carreras. Pupilo y defensor de Guillermo de la Cerda.
DABAIBE, 51 (Hr. Pilar). — Debutó cuarta y en la siguiente tercera de Austerlitz y Mont D'Or, en mil metros del Club Hípico. Gran opción.
LONGOTOMA, 51 (M. Alquinta).— Se presenta la hija de Atophan y Campera, preparada por Jorge Vial.
MANA, 51 (B. García).— Se presenta la hija de Handisovi y Chiqui, preparada por A. López.
OKARITO, 51 (J. Aravena).— Debutante, por Antar y Kalkán, que prepara J. García.
TECHE, 51 (H. Obregón).— Hija de Mr. Bowman y Teresita, que presenta Barticevic.

TERCERA CARRERA. — 850 metros.— Dos años no ganadores

BROTE, 54 (G. Jorquera). — Juan Zúñiga presenta a este mulato, hijo de Adage y La Coté.
DIESTRO, 54 (Jn. González). Debutó cuarto de Garrochista. En la siguiente, último de Miss Chile.
MALOS VIENTOS, 54 (P. Ulloa).— Penúltimo de Relevo finalizó en su debut, en mil metros del Club Hípico.
GUBI, 51 (H. Olguín).— Debutó discreta tercera de Miss Chile y Candente. Puede aquí responder la hija de la veloz Gabriela.
NICOLASA, 51 (J. Pérez). — Debutante, por Golden Triumph y Nicolette, en manos de Barticevic.
PINTA BLANCA, 51 (L. Camus).— Debe ser gran favorita: debutó cuarta de Atbarah y luego fue segunda de Fleuret y de Rafumón.
POLARITA, 51 (N. Vásquez). Debutante, por Mr. Bowman y Poncherita, que presenta Quiroz. Propia hermana de Mapuche.
ROZI, 51 (M. Alquinta).— Debuta la hija de Atophan y Serenísima, preparada por Jorge Vial. Propia hermana de la corredora Cravate.
SECOND EDITION, 51 (L. Fuentes).— Raúl Allen presenta a la hija de Asombro y Double Edition.

CUARTA CARRERA. — 1.200 metros.— Handicap.— Séptima serie

EL RATA, 58 (J. Silva). — Reaparece con enemigos muy modestos este hijo de Stormy Sky, que a comienzos del año pasado tuvo muy buenas figuraciones. Puede abusar.
MATUCHO, 58 (M. Díaz). — Debutó hace un año y figuró tercero. Posteriormente cumplió once papelones. Corral con Troncalin.
TRONCALIN, 58 (V. Barra). Otro que aún no sale de perdedores. Corral con Matucho.
AVARICIA, 55 (R. Silva). — De reaparecida la hija de Adage. No conoce el marcador.
HORMIGUERA, 55 (J. Pérez). También de reaparecida. Corrió 8 veces y sólo pudo figurar cuarta, en dos de ellas.
INFANTOCA, 55 (F. Suárez). Doce lleva corridas, y todas muy mal.
MILUCA, 55 (E. Márquez). — Debuta tardíamente la hija de Florete y Alicahuina, en manos de J. Reginensi.
MUSIC, 55 (M. Alquinta). — Reaparece. Cuatro corrió y muy mal.
ORLITA, 55 (C. Ojeda).— En doce presentaciones sólo una vez pudo figurar cuarta. Bien montada y capaz de mejorar.
THE PRINCESS, 55 (E. Prieto).— De reaparecida. Ocho veces fracasó.
COLIBRI, 53 (N. González).— No conoce el marcador el hijo de Quelus, hermano materno de Thunder Boy y Cocotero.
MEMORION, 53 (F. Vilches). Debutó en los 1.200 de Domingo: no se vio.
SIGLO DE ORO, 53 (P. Ulloa). El propio hermano de Alí no responde.
DEMONIACA, 51 (A. Mora). En el Sporting Club cumplió discreta campaña. Veremos cómo reaparece, con Rabello.
LA GUAJIRA, 51 (J. Barrios). Corrió trece carreras, y sin figurar.
BLACK BURN, 50 (F. Guzmán).— Otra que aún no sale de perdedores.
CHAÑAL, 49 (N. Vásquez).— De reaparecida el hijo de Terek.
HABLADORA, 49 (C. Lorenzo).— Muy mal lo hizo en los 1.400 galopados por Estática, y en varias anteriores.

QUINTA CARRERA. — 1.200 metros.— Handicap.— Sexta serie

SOBERBIO, 55 (C. Giráldez). Con estos rivales muy posible verlo pelear la llegada al pupilo de Villa.
CACHACO, 54 (F. Vilches).— Ni cerca en los 1.400 de Ciprio. Seis anteriores sin valor.
AMORTIZADO, 53 (R. Montoya).— Carta de mucha chance. Escoltó en esta distancia a Don Fausto, y todas sus anteriores fueron buenas. Cotizado.
EVITA, 51 (H. Basay).— Corral con Amortizado. Buen boleto.
ROUEN, 53 (C. Ojeda).— Este sorpresivo elemento es peligroso y cuando gana lo hace con gran facilidad. Cubierta.
TIMBALERA, 52 (E. Molina).— Todas sus más recientes son pésimas.
HELADERO, 51 (J. Aravena).— Ni cerca en los 1.200 de Don Fausto.
MOTONETA, 51 (J. Solís).— Puede hasta ganar ésta. Penúltima de Don Fausto pero tuvo tropiezos. Ganó en la anterior a Propiciatorio, por 4 cuerpos.
CAMAMBU, 50 (J. Sandoval).— Séptimo en los 1.400 que ganó Yoina a Fidias. Para un placé.
FRIC FRAC, 50 (M. Araneda).— No se vio en la de Ciprio. Con opción por un anterior triunfo sobre Mesurado y Motoneta en 1.200.
JERICO, 50 (J. Barrios).— Quinto de Don Fausto. Hay que estar atento.
MORROCHICO, 50 (Hugo Pilar). — Por una buena luego vienen diez o más entre los últimos puestos.
SIR COMBAT, 50 (I. Sandoval). — En esta distancia tiene un buen segundo puesto de Lily Ann, el primero de enero. También figuró cuarto de Oro en Polvo, Danés y Alcaldesa. Cotizado y con opción.
ACIDIA, 49 (F. Meneses).— Ultima de Oro en Polvo. En su anterior, última de Hardness. Pero en diciembre se impuso por tres cuerpos a Samuel y Asísmico. Con este bajo peso es un peligro.
DON IVAN, 49 (M. Alquinta).— No conoce el marcador.
CINDY, 49 (N. Vásquez).— Muchos meses que no pelea llegadas.
DOLORIDO, 49 (S. Allende).— No se vio en los 1.400 de Yoina. Cuarto de Cabañero en su anterior. Puede ganar con estos kilos, si corre libre en punta.
CHAMAL, 48 (H. Olguín).— Muchos meses sin figurar el hijo de Taranto. Penúltimo en los 1.200 de Oro en Polvo.

SEXTA CARRERA.— 1.200 metros. — Handicap.— Primera Serie.

EL VALEROSO, 58 (M. Díaz).— El domingo no podía seguir el tren.
BORKON, 55 (A. Poblete).— Posible favorito y muy posible sea el ganador.
SERPENTIN, 54 (E. Molina).— El veterano ganó en gran forma a Laminador y a Otomano. Intentará repetir.
ANTARES, 53 (A. Núñez).— Sólo séptimo finalizó de Serpentín. Difícil.
URANIO, 52 (H. Obregón).— Al preparador le contaron que iba a llover. Así sea.
MAXIM, 51 (J. Sandoval).— Viñamarino que no se vio el día del Derby en los 1.400, de Brisa del Mar.
VILUCO, 51 (R. Montoya).— Su cuarto puesto de Serpentín indicó visible progreso. Para un placé ahora.
LAMINADOR, 50 (H. Olguín).— Mucho empeño le puso para dominar a Serpentín, pero se defendió el hijo de Oakland y lo venció por medio pescuezo. Gran chance.
CRAVATE, 50 (M. Alquinta).— En gran forma se impuso sobre Quemada y Piélago. Capaz de repetir, muy cotizada.
S. O. S., 49 (N. Vásquez).— Forma corral con Cravate.
NANETTE, 50 (J. Castro).— Quinta (penúltima), en los mil metros de Loriga en el Club Hípico. Lleva serios enemigos.
OTOMANO, 48 (H. Basay).— En esta distancia finalizó tercero de Serpentín y Laminador. Nuevamente en el marcador.
TIRRENO, 48 (F. Gaica).— En el Club Hípico, último libre en los 1.300, ganados por Bien Recibido a Turbión y Lupako. Luego lo veremos progresar, con Becerra.

SEPTIMA CARRERA.— 1.200 metros.— Handicap.— Quinta Serie.

ALL SEER, 55 (E. Salas).— Con 56 kilos fue bueno su sexto puesto de Alarco. Puede resultar y con dividendo.
HISTORIC, 55 (R. Silva).— En las primeras lluvias habrá que cotizarlo.
MARAMBAIA, 53 (E. Molina).— Sus últimas cinco impiden cotizarla.
RUMMY, 53 (R. Olivos).— Ganó a Talvox en 1.200 por tres cuerpos. Muy buen boleto en corral con Alabanciosa, 52 kilos.
RECORD, 52 (F. Vilches).— Tercero de Alarco y Para Siempre. Salió de perdedores en octava serie de dos cuerpos, sobre Audacísima y Oro en Polvo.
ANTARTICO, 50 (A. Urrutia).— Penúltimo de Astén, en esta distancia.
MENELIK, 51 (M. Araneda).— Tiene la mejor partida entre 18 rivales. Pero en los 1.400 de Orlass llegó muy mal.
RAUQUEN, 51 (A. Alquinta).— El mulato figura con frecuencia. Reaparece.
TONI MORO, 51 (J. Pérez).— Buen quinto de Alarco. Para un placé.
GRAN TIRA, (G. Jorquera).— Ahora en manos de Bagú y listo para responder.
MARUSIA, 50 (J. Barrios).—Defenderá aquí los colores del "Bendor". Liviana la vemos.
ROCCAVIVA, 50 (Arancibia).— De reaparecida. Sus últimas fueron pésimas.
CAVU, 49 (H. Olguín).— Sexta de Orlass. Cubierta recomendable.
LILY ANN, 48 (H. Bassay).— Bien montada va. No se vió en la de Alarco, y en la anterior fue cuarta de Colón en el Club Hípico. Puede ganar.
AVASALLADOR, 47 (N. Vásquez).—Cuarto de My Lady en 1.300 del Club Hípico. Anterior tercero de Bologna y Golden Fire. Gran candidato.
CONTRAGOLPE, 47 (S. Allende).— No pudo ganar una en 1958. Difícil se le presenta lucirse aquí.
TERRAZA, 47 (F. Meneses).— Penúltima de Alarco. Y con dos pésimas anteriores.

OCTAVA CARRERA.— 1.200 metros.— Handicap.— Segunda Serie.

DOINA, 57 (M. Alquinta).— Con estos kilos es difícil esperar que tenga éxito.
LONDON, 56 (A. Poblete).— Buena monta lleva y se presenta como una cubierta indicada.
DON OTTO, 56 (E. Molina).— Largos meses le cuesta poder ganarse una carrerita.
POLLITO DE ORO, 56 (P. Ulloa). — Penúltimo de Serpentín. Su pista es la del Club Hípico.
DESLIZ, 55 (R. Olivos).— Cerca ha estado finalizando. Un placé.
ILUSORIO, 51 (N. Vásquez).— Otro que lo hace mejor en el césped.
NEGRA LINDA, 51 (H. Basay). — Viene adelante, pero en la llegada varios le dan alcance.
PIELAGO, 49 (H. Olguín).— El boleto tiene evidente porvenir, pues forma corral con el liviano Retorno.
QUEMADA, 49 (M. Araneda).— Carta de gran opción. Buena segunda de Cravate y debe defender alta cotización.
TIO GALLO, 49 (M. Araneda).— Viene de imponerse en gran forma sobre Pequeco y Balech. Intentará repetir.
DESTACADA, 48 (F. Meneses). — De reaparecida y en duro compromiso la hija de Teodolito.
LA VESNA, 48 (C. Lorenzo).— Liviana y con mucha chance, pues ha estado figurando con regularidad.
CEPAL, 45 (S. Allende).— Liviano, pero creemos que su pista es el Club Hípico.

NOVENA CARRERA.— 1.200 metros.— Handicap.— Tercera Serie

PEQUECO, 54 (C. Lorenzo).— Muy cotizado seguramente, pues escoltó a un cuerpo a Tío Gallo.
SIETE LUNAS, 54 (C. Giraldez). — Se vino abajo y le costará resucitar.
BELLE AURORE, 54 (M. Alquinta).— No se vio en la de Tío Gallo, ni en su anterior.
GUANTE BLANCO, 54 (C. Ojeda).— Con este tendrán que entenderse en la llegada. Muy capaz de responder.
PRINCE CHARLES, 54 (H. Pilar).— De un descanso y con aptitudes para lucirse en esta compañía.
SEGUNDITA, 54 (R. Morla).— Reaparece. En todo el año 1958 no pudo ganar una.
SOLFERINO, 54 (J. Pérez).— Reapareció último en los 1.300 metros de Velásquez.
EL KALIFA, 53 (J. Barrios).— Muchos meses alejado del marcador.
ASTEN, 53 (I. Sandoval).— Dos triunfos consecutivos tiene y con intenciones de rayarse el tercero.
TROTAMUNDO, 53 (J. Silva).— No se vió en los 1.300, ganados por Travesía a India Flora, en el Club Hípico. Difícil.
VERITE, 52 (J. Castro).— La de Urquidi reapareció en Viña del Mar, y no se vio el 11 de enero, en la ganada por Bélgica a Brownie.
MAC GREGOR, 50 (E. Molina). — Penúltimo de Tío Gallo. Nada con este.
LOCOMOTORA, 50 (A. Ramírez). — El preciso momento para tirarse el salto.
BITTER, 49 (J. Sandoval).— De reaparecida no se vio en los 1.400 que Mr. Eden ganó al trote sobre Winston y Tagus.
SORBETE, 48 (H. Basay).— Sus últimas tres fuera del marcador.

DECIMA CARRERA.— 1.200 metros.— Handicap.— Cuarta Serie.

MARVEL CROWN, 55 (J. González).— Ultimo de Macheterro, en el Club Hípico. Dos anteriores muy deficientes.
PRINCIPE MORO, 53 (B. Contreras).— Debió ganar en su última a Astén. Muy cotizado y capaz de responder el de Allaga.
ALARCO, 53 (R. Silva).— Por tres cuerpos se impuso delante de Para Siempre y Record. Tendrá muchos partidarios.
BIENVENIDA, 53 (E. Molina).— Sus últimas muy poco recomendables.
KOLAPUR, 50 (I. Sandoval).— Forma corral con Bienvenida.
CONTULMO, 53 (M. Alquinta). — Muy mal lo hizo en el Club Hípico, penúltimo en los 1.300 ganados por Araucana a El Arabe.
LORD COLLINS, 53 (J. Silva). — Veremos cómo reaparece.
ACUSTICO, 52 (J. Sandoval).— Bien complicada la tarea se le presentará aquí.
BLUE HONEY, 52 (H. Basay).— Quinto de Astén en 1.200. Va para arriba.
CATAVIENTO, 52 (S. Véliz).— Reaparece y en corral con Vatán, ambos de Becerra.
PETER TOM, 52 (A. Ramírez).— Su avance final es efectivo y paga mucho.
REQUETE, 52 (J. Castro).— Vuelve del Sporting, donde lo hizo mal.
VERONES, 50 (L. Fuentes).— El veterano finalizó último de Astén.
ASIMINA, 50 (A. Núñez).— Varios meses sin correr. La observaremos.
HAPPYLAND, 50 (A. Mora).— No se vió en los mil metros de Cambronella, en el Club.
CALLADITO EL LORO, 49 (N. González).— Ni cerca en la citada de Astén. Y con varias anteriores sin valor.
PLUMILLA, 49 (V. Barra).— La última de la última con ciertas posibilidades y gran dividendo.

Efemérides de Hoy

30 de enero

1500.—El Amazonas.
1642.—Urbano VIII.
1815.—La gracia de Talleyrand
1820.—Concepción Arenal.
1901.—"Electra".
1929.—El Bacteriológico.
1932.—Guerra Chino-Japonesa.
1943.—Stalingrado.
1948.—Gandhi.
1954.—Calefacción Callejera.
1956.—Los problemas atómicos
1957.—Premio a Mauclair.

EL AMAZONAS. — Vicente Yáñez Pinsón descubre la desembocadura del Amazonas.

URBANO VIII. — Urbano VIII lanza una bula contra el clero y los laicos que se permitían fumar en las iglesias. Esto había pasado a ser una costumbre que se juzgó con razón como una falta de respeto.

LA GRACIA DE TALLEYRAND.— Ante las amenazas de Prusia en el Congreso de Viena, Talleyrand propone a Metternich y a Castlereagh un Tratado de Alianza defensivo y ofensivo en contra de Prusia y Rusia, el que fue aceptado y firmado con fecha de hoy. Le escribía a Luis XVIII: "La coalición está disuelta. Francia ya no está aislada en Europa". El éxito no podía ser mayor. El Diablo Cojuelo no sólo había salvado las fronteras de Francia sino que la colocaba en papel prominente tras los fracasos últimos de Napoleón.

CONCEPCION ARENAL. — Nacía en el Ferrol, Concepción Arenal, notable filántropa española de fama mundial que durante treinta años fue visitadora de cárceles y alivió mucho la suerte de los presos. Su "Manual del Prefecto Visitador de Cárceles" ha sido traducido a muchos idiomas. Murió de 73 años rodeada del respeto de todos.

ELECTRA. — Se estrena en Madrid "Electra", de Pérez Galdós. Hubo un gran escándalo en las calles

EL BACTERIOLOGICO. — Empieza a funcionar el Instituto Bacteriológico que es sobre todo obra del doctor Eugenio Suárez.

GUERRA CHINO-JAPONESA.— China declara la guerra al Japón. En realidad las hostilidades habían comenzado desde hacía varios meses, a raíz de incidente del puente Marco Polo.

STALINGRADO. — Gracias al inmenso esfuerzo aliado en todos los frentes y a la enorme contribución en armas e implementos de todo orden los rusos consiguen quebrar el sitio de Stalingrado. Naturalmente, que como siempre se echaron ellos todo el mérito.

GANDHI. — Es asesinado Mahondas Karamchad Gandhi, el Mahatma, una de las más hermosas figuras contemporáneas y el más desinteresado de los luchadores sociales. Al morir levantó ambos brazos en signo que perdonaba al asesino.

CALEFACCION CALLEJERA.— En Lille, Francia, se hace un promisorio ensayo de calefacción de las calles por rayos infrarojos.

LOS PROBLEMAS ATOMICOS.—Se inauguraron en Washington, las conversaciones entre Anthony Eden y Eisenhower, sobre los problemas del Medio Oriente y los asuntos de la energía atómica.

PREMIO A MAUCLAIR. — Jaques Mauclair gana el gran premio de la presentación escénica dramática.

Montas y rivales para las carreras del miércoles 4 de febrero en el H. Chile

PRIMERA CARRERA.— 1.400 metros.— 12 horas. — Octava Serie.

9 Agua Fresca, 55; J. Aravena.
8 Estampero, 55; V. Barra.
17 Yolovi, 54; F. Vilches.
12 Polarina, 54; J. Sandoval.
14 Agrisur, 52; L. Camus.
16 Cochayuyo, 52; E. Peña.
7 La Quinina, 52; G. Montta.
5 Miss Hilda, 52; F. Guzmán.
3 Johnny, 51; G. Jorquera.
15 Luz del Norte, 50; G. Saavedra.
4 Pitanay, 50; M. Araneda G.
10 Jenny Diver, 50; I. Sandoval.
18 La Seine, 50; M. Bravo.
13 Ascot, 49; R. Castillo.
19 Amalfi, 48; F. Meneses.
1 Bañista, 48; N. Vásquez.
6 Gibraltar, 47; F. Suárez.
20 Cidro, 46; A. Mora.
11 Siete Alegre, 46; S. Vera.
2 Maravilla, 45; Hugo Pilar.

SEGUNDA CARRERA. — 850 metros.— 12.35 horas.— Condicional.

8 El Tanteo, 54; L. Camus.
5 Stravinsky, 54; J. Barrios.
7 Yupangui, 54; J. Chamorro.
3 Balsamita, 51; Héctor Pilar.
9 Curanela, 51; C. Ojeda.
10 Canonga, 51; A. Díaz.
1 Logia, 51; S. Vera.
11 Mi Nena, 51; J. Castro.
4 Minneápolis, 51; J. Aravena.
6 Poesía, 51; A. Orellana.
2 Santa Carolina, 51; M. Araneda.

TERCERA CARRERA. — 850 metros.— 13.10 horas. — Condicional.

7 Carver, 54; I. Sandoval.
10 La Chacra, 51; L. Camus.
2 Four Wal, 54; L. E. Toledo.
6 Regreso, 54; N. Vásquez.
9 Tumbaito, 54; A. Mora.
5 Usurpadito, 54; Héctor Pilar.
3 Boa Sorte, 51; J. L. Silva.
12 Bonina, 51; C. Ojeda.
8 Chinú, 51; J. Pérez.
1 La Asturiana, 51; J. Barrios.
4 Lucida, 51; J. Aravena.
11 Médula, 51; E. Molina.

CUARTA CARRERA. — 1.400 metros.— 13.55 horas.— Séptima Serie.

15 El Pirata, 57; G. Saavedra.
1 Machón, 52; G. Jorquera.
18 Asisea, 54; M. Maturana.
8 Toesca, 51; H. G. Arancibia.
2 Miss Bouscaut, 50; J. Sandoval.
6 Filmada, 54; E. Molina.
11 Reminescence, 50; Y. Gutiérrez.
16 Galatera, 54; J. Salgado.
20 Graphites, 54; L. E. Toledo.
4 Tonkini, 54; Hugo Pilar.
9 Correituana, 51; A. Ramírez.
17 Feudal, 51; Jn. González.
7 Huerta Grande, 51; F. Vilches.
5 Real, 51; J. Castro.
12 Visala, 51; C. Ojeda.
14 Bodequera, 50; N. Vásquez.
3 Fast Lady, 50; H. Obregón.
10 Kon Kon, 50; F. Guzmán.
13 Regidora, 50; R. Hevia.
19 Contador, 49, S. Vera.

QUINTA CARRERA. — 1.400 metros.— 14.40 horas.— Sexta Serie.

9 Danés, 54; E. Peña.
1 Linneo, 53; L. Camus.
14 Rey de Bastos, 53; G. Retamal.
8 Bailarina, 53; F. Guzmán.
10 Reina, 53; N. Vásquez.
20 Yoina, 53; M. Alquinta.
12 Colito, 52; Héctor Pilar.
19 Nurelya, 52; A. Orellana.
11 Mirada, 51; V. Barra.
4 Olvidado, 51; R. Castillo.
17 Cillero, 51; L. E. Toledo.
6 Don Manuel, 51; J. Aravena.
16 Everest, 51; H. Olguín.
13 Audacísima, 51; J. Pérez.
3 Tranquilino, 51; J. Barrios.
7 Inmortal, 50; J. Sandoval.
5 Owam, 50; F. Meneses.
18 P. Celestes, 50; Hugo Pilar.
15 Almendrada, 49; H. G. Arancibia.
2 Playera, 49; I. Sandoval.

SEXTA CARRERA. — 1.400 metros.— 15.20 horas.— Primera Serie.

9 Nopal, 55; L. E. Toledo
2 Bob, 53; Jn. González.
10 Monteiro, 53; M. Díaz.
5 Lupako, 52; J. Chamorro.
1 Qué Tal, 51; C. Ojeda.
3 Querellador, 51; Héctor Pilar
6 Jurídico, 49; A. Núñez.
4 Cocotero, 48; S. Vera.
8 Coloso, 47; F. Meneses.
7 Rocambor, 47; S. Allende.
11 Los Ulmos, 45; H. Obregón.

SEPTIMA CARRERA.— 2.000 metros.— 16 horas.— CLASICO.

5 Taltao, 56; A. Poblete.
1 Tarrerito, 54; R. Parodi.
3 Honroso, 53; J. Escobar
6 Idem, 50; A. Núñez.
7 Modesto, 49; S. Allende.
2 Gran Amigo, 48; Héctor Pilar
4 Mendel, 48; H. Basay.

OCTAVA CARRERA. — 1.400 metros.— 16.50 horas.— Quinta Serie.

16 Remezón, 55; F. Meneses.
19 Tronio, 55; E. Peña.
18 Poseidón, 54; L. H. González.
3 Don Fausto, 54; J. Barrios.
7 Frontal, 54; I. Sandoval.
20 General Dean, 54; I. E. Toledo.
8 Cabañero, 53; V. Barra.
15 La Guadalupe, 53; G. Retamal
14 Doña Moni, 52; A. Mora.
4 Ipinco, 51; S. Allende.
11 Espejuelo, 51; Enrique Muñoz.
10 Claridad, 50; H. Basay.
17 Riachuelo, 50; S. Vera.
12 Ciprio, 49; L. Camus.
6 Don Abel, 48; R. Hevia.
2 Roscoff, 48; M. Araneda G.
5 Aniñado, 48; J. Sandoval.
9 Terror, 48; H. Olguín.
13 Turbio, 48; N. Vásquez.
1 Escudero, 47; N. Vásquez.

NOVENA CARRERA. — 1.400 metros.— 17.40 horas.— Segunda Serie.

13 Neto, 58; M. Maturana.
7 Sigfrido, 58; A. Poblete.
6 Music Hall, 57; H. Olguín.
12 Turista, 55; S. Véliz.
10 Bella Mazarín, 54; L. E. Toledo.
8 Bombat Duck, 53; S. Allende.
3 Orebre, 53; C. Ojeda.
11 Franco Condado, 51; A. Núñez.
2 Ranieri, 51; F. Toro.
1 Ling Tan, 50; N. Vásquez.
4 Calentura, 49; C. Lorenzo.
9 Macheterro, 47; H. G. Arancibia.
5 Morfeo, 47; H. Obregón.

DECIMA CARRERA. — 1.400 metros.— 18.30 horas.— Cuarta Serie.

18 Canta Gitana, 54; J. Barrios.
5 Embrujado, 53; N. Vásquez.
10 Samnite, 53; Héctor Pilar.
20 Prudencio, 52; S. Allende.
7 Sao Joao Girl, 52; A. Mora.
14 Take it Easy, 52; C. Ojeda.
6 Gold Standard, 52; J. Sandoval
19 La Borde, 52; B. García.
12 Río Ñuble, 52; F. Meneses.
8 Blue Fift, 51; M. Alquinta
9 Irlass, 51; J. Barrios.
17 Pescador, 51; A. Orellana.
1 Emula, 50; H. Olguín.
16 Mardita, 49; F. Guzmán.
4 Muera Pollo, 49; C. Lorenzo.
3 Amber, 49; L. Camus.
13 Gobernador, 49; V. Barra.
2 Zalamería, 49; L. Gutiérrez
11 Sabrina, 48; H. Basay.
15 Aschis, 48; E. Márquez.

DECIMAPRIMERA CARRERA. — 1.400 metros.— 19.20 horas.— Tercera Serie.

20 Tagus, 55; A. Urrutia.
7 Acreedor, 54; O. Muñoz.
9 Soda, 53; J. Pérez.
19 Lázaro, 51; C. Ojeda.
14 Baldovino, 53; I. Sandoval.
3 Winston, 52; M. Díaz.
8 Mantilla, 53; Héctor Pilar.
5 Morrow, 52; J. García.
2 Pulserón, 53; J. Sandoval.
15 Locomont, 51; F. Guzmán.
18 Quick Ideal, 51; F. Toro.
10 Lince, 50; Jn. González.
17 Amo, 50; R. Olivos.
11 King Mow, 49; S. Vera.
4 Agónico, 49; F. Suárez.
12 Libor, 49; A. Farías.
6 My Lad, 49; M. Alquinta.
1 Anteo, 49; A. Núñez.
16 Taurus, 48; M. G. Arancibia.
13 Trotil, 48; J. Parra

Opción de todos los competidores del CLUB

PRIMERA CARRERA. — 1.200 metros.— Condicional.— A las 13.30 horas.

AGRIDULCE, 55 (R. Olivos). — Revisando sus performances, que son todas malas, no se le puede dar colocación en el pronóstico, en espera de que mejore su estado físico.

ARMONIOSO, 55 (G. Ayud).— Se presentará por primera vez en esta cancha, de tal manera que hay que dejarlo pasar sin ningún cuidado.

VIEROL, 55 (F. Zúñiga). — Ha fracasado en los dos lados, de tal manera que su opción en esta oportunidad es problemática, a pesar de que trabaja muy bien y hace concebir que algún día puede corresponder a sus cotejos.

CANDIDO, 55 (G. Salgado).— Este golpe nos han dado como un dato al oído, con el antecedente favorable de que ha trabajado muy bien en la semana.

COYAHUE, 55 (P. Ulloa).— En el papel no tiene opción, pero la gente de su stud ha asegurado que por trabajos tendría opción a meterse en la conversación.

CHATEAU DANET, 55 (S. Vera). — El jinete tenía varias ofertas de montas para esta carrera y le dio la preferencia a este "cuero". Por algo será.

DON VALE, 55 (R. Montoya). — Este sí que es bravo, porque ha estado peleando en todas sus últimas carreras y ha llegado y pagado placé. Creemos que tiene muchas probabilidades de ganar ahora.

FORTISIMO, 55 (C. Pezoa). — Viene de llegar segundo de Alarife, perdiendo por un pescuezo escaso, después de hacer brava pelea en los últimos cien metros. Será el favorito, por línea y por calidad.

GIRASOL, 55 (J. Caro).— Lo presentará por primera vez "El Mago", y hablan de que ha progresado. Nosotros no creemos que tan pronto pueda ser verdad tanta belleza.

POLIZON, 55 (J. Aravena).— Este no tiene antecedente alguno que permita seguirle el rumbo. Estará un tiempo largo haciendo el intento de salir de perdedor, pero le costará mucho.

MARANGUAPE, 55 (G. Jorquera).— Han sido tan malas sus últimas carreras en el H. Chile y en el Club Hípico, que no se le puede recomendar todavía.

MATISSE, 55 (M. Díaz).— Tiene buenos cotejos y será jugada por todos los que están en el secreto.

MILADO, 55 (J. Parra).— No ha demostrado ningún progreso en sus últimos cotejos. Parece que tendrá que irse a correr a las de eliminación.

MINISTRO, 55 (J. Escobar).— La monta es sugestiva. Dicen que ha trabajado bien y que puede llegar peleando con los favoritos.

PLANETARIO, 55 (J. Chamorro).— Su última fue mala, porque llegó octavo en la que Alarife le ganó a Fortísimo.

POSITIVO, 55 (L. Espinoza). — Por la monta nada más hay que considerarlo como un posible placé.

RABANITO, 55 (R. Parodi). — Antes era mejor que todos éstos. Ahora hay que esperar, a pesar de la buena monta.

SEGUNDA CARRERA. — 1.100 metros. Potrillos y potrancas de dos años.— A las 14.05.

BROTE, 55 (R. Aguilar). — Dejemos que pase ésta y después lo vamos a seguir de cerca, porque trabaja bien y pronto cambiará de categoría.

EXCLUSIVO, 55 (J. Castro). — Tiene muchos partidarios, entre los que lo han visto trabajar. Creemos que hay otros más fogueados que él.

FAISAN, 55 (J. Escobar).— Este potrillo es tenido por bueno. Si fracasan los favoritos, con él habrá que entenderse para cobrar los ganadores.

FREGADO, 55 (G. Saavedra). Lo llevan muy despacito, lo que quiere decir que ahora no será la cosa. Coteja bien y es dócil.

NACIONAL, 55 (P. Ulloa).— Su cuarto lugar del domingo es bueno, porque debutaba. Ahora, que ya sabe lo que es correr en público, será carta muy brava.

PUREY, 55 (R. Parodi).— Este jinete lo prefirió a otros. La opción por este lado es sugestiva.

ROMANCE, 55 (E. Salas).— Corrió en punta en la ganada por Austerlitz y se paró como estaca frente a las galerías. De todos modos, hacemos la formal advertencia de que creen que ahora peleará con el más pintado.

SABU KHAN, 55 (E. Peña).— Ha estado peleando con energías en sus últimas y no ha bajado de la tabla, a pesar de que es muy indócil.

TERCERA CARRERA. — 1.100 metros.— Handicap.— 6a. serie.— A las 14.45 horas.

BLACK TEA, 55 (G. Saavedra).— Es de tan modestas aptitudes que no se le puede tomar en cuenta como un peligro en esta carrera, donde hay varios nombres que cantan las líneas de carrera.

MASCAGNI, 55 (J. Escobar). — Su tercer puesto de Achampada, peleando los últimos cien metros, dan la pauta de lo bravo que es. Debe resultar favorito.

ROSA INCA, 52 (F. Zúñiga). — Llegó tan mal en la de Mi Princesa, el domingo recién pasado, que no se le puede dar chance alguna.

MI REINA, 47 (F. Arredondo). — Llegó segunda de Mi Lady corrió con tropiezos, de tal manera que debe ser ahora una de las más cotizadas y con muchas probabilidades de imponerse.

CARAMONT, 55 (M. Díaz).— Es perdedor, ha luchado por ganar, pero son tan modestas sus condiciones, que no ha logrado poner ni la cabeza en la tabla.

LOS MAITENES, 55 (C. Pezoa).— Reapareció el domingo pasado y lo hizo tan mal, que no hay caso de que con este lote logre pagar ni siquiera placé.

YOYO, 55 (M. Maturana).— Este tordillo corrió en el H. Chile y punteó hasta las galerías, desapareciendo en los últimos tramos. Trabaja bien y como golpe no está mal.

ALDEBARAN, 52 (E. Salas). — Su última carrera fue un mal séptimo lugar en la que ganó My Lad, pero tiene muy buenos trabajos.

DOMENICA, 52 (sin monta). — Después de llegar segunda de Marlinda, no hizo papel alguno en su última carrera, pero aseguran de que tuvo tropiezos.

TIZNADA, 52 (R. Montoya). — Llegó quinta de Mi Preciosa y ahora debe pagar placé.

LA REALIDAD, 52 (E. Contreras).— Creemos que hay que esperar pistas blandas, porque en ellas ha tenido relumbrones que hicieron creer que sería una potranca útil, pero hasta aquí no tiene nada más que fracasos.

SIN GRACIA, 51 (J. Chamorro).— Acusó gran mejoría al llegar cuarta de Mi Preciosa.

MARANTA, 50 (H. Pilar).— Mucho les gustaba el domingo pasado y no se vio en las cercanías del marcador. Es muy buena cotejera.

TESSA, 50 (J. Castro).— Sabemos que la van a jugar a pesar de que su última fue mala, pero se dice que no corrió con suerte.

DOUCE FOLLE, 49 (E. Peña).— Está lista para demostrar todo lo que tiene escondido, pero no debe ser en esta oportunidad.

J'ATTENDRAI, 49 (J. Parra). — Su última carrera fue un cuarto puesto en la que ganó Achampada. Por esta performance estará bien jugada.

GALGO BUENO, 46 (S. Vera).— Le buscaron buena monta, porque no quedaron conformes con su última, después de haber llegado tercero.

SOFOCADO, 46 (R. Gatica). — Tiene buenos aprontes y con la opción del golpe.

PATOTA, 45 (R. Meneses).— A este jinete le gusta mucho como gran dividendo.

SAN MIGUEL, 45 (L. A. Rojas).— Debe irse derechito a las de eliminación.

CUARTA CARRERA, a las 15.20 horas.— 1.500 metros.— 4a. serie.

ALARIFE 57 (L. Espinoza). — Ganó bien y con esta monta pue de repetir victoria.

SWEET PRINCESS 56 (M. Maturana).— Es mejor de lo que últimamente ha demostrado. Con este jinete debe rendir todo lo que tiene de reserva.

ALIGADOR 54 (R. Parodi). — Creemos que ha llegado el momento de que se gane su segunda carrera. La anterior fue un regalo que le hicieron los Comisarios.

PRINCE CROWN 54 (P. Ulloa). —Viene de llegar última, en la de Sorpresivo, pero algo debe haberle pasado, porque estuvo un momento en punta.

EL ARABE 51 (J. Chamorro). —Perdió por los pelos de la nariz frente a Arcana. Será el enemigo más tieso para la fija de Aligador.

LA MIRAMBOULE 51 (J. Castro).— El año pasado lo hacía muy bien en sus trabajos. Ahora inicia una nueva campaña. Conviene observarla primero.

POLVORINA 51 (A. Núñez).— Es muy falsa, tan pronto figura con buenos, como fracasa con malos. Como puede apreciarse, no hay cómo seguirle el rumbo..

TROTIL 51 (J. Parra).— Venía en punta en su última y se abrió hasta la calle Molina, perdiendo toda opción. Es un golpe con muchas probabilidades de salir.

CABALGATA 50 (H. Pilar). — Si se estudia la causa de la aceptación de la monta, hay que convenir que se trama el golpe.

RESECO 49 (G. Jorquera). — Lo tenemos catalogado como un elemento de pistas fangosas.

MARLINDA 48 (R. Gatica). — Ganó y después fracasó; en la de Arcana, donde llegó sexta, pero muy cerca de los punteros. Si sabe algo, juegue la cubierta.

TINTERILLO 48 (L. A. Paredes).— Por un quinto lugar que tuvo con mejores, fue favorito en su anterior. Parece que trabaja mejor de lo que corre.

ALCASTE 47 (H. Olguín).— Se presenta en público con una guata que le arrastra, pero es así su figura, porque con ese bulto las pelea todas, pero en "La Palma".

ALHAMBRA 46 (E. Peña). — Se arrancará otra vez en punta y si la pillan va a ser en las cercanías de la sentencia final.

QUINTA CARRERA, a las 15.55 horas.— 1.500 metros.— 2a. serie.

MATARAZZO 58 (H. Pilar). — Estuvo haciendo escursiones en el H. Chile, donde dos veces fracasó, pero aquí lo hace mucho mejor.

DIABLO COLORADO 53 (R. Parodi).— Se correrá una fija, después de llegar 4.o de Sorpresivo, en circunstancias de que había ganado tres al hilo.

TURBION 53 (E. Peña).— Su segundo lugar de Bien Recibido es muy bueno. Hay que jugarlo, como cubierta de otro juego mayor.

VELASQUEZ 51 (J. Castro). — Viene de ganar en cuarta serie, con facilidad, pero aquí el cantar es distinto, porque subió de golpe dos series completas.

EL NENE 50 (A. Núñez).— Llegó 4.o de Genuina, muy cerca. Ahora con estos kilos pica y puede pagar muy buen sport.

PISCO SOUR 50 (J. Chamorro). —Si tomamos en cuenta que el domingo ganó bien, después de estar ausente de las pistas, por un tiempo largo, su opción no puede ser menospreciada.

GALOPIN 49 (S. Vera).— El caballo del stud "Equis" corre bien aquí, pero lo llevan al H. Chile, donde no trota. Es carta muy digna de respeto.

RANIERI 45 (J. Parra).— Su segundo lugar de Bien Recibido, haciendo brava pelea desde que se dió la partida, es la major recomendación que se puede hacer de él.

SEXTA CARRERA.— 1.100 metros. — Carrera Espeial.— "Carlos Cousiño".— A las 16.30 horas.

SUBMARINO, 61 (R. Aguilar).— Viene de ganar al mismo lote y si halla pista blanda se reirá de los kilos y pagará buen dividendo a sus partidarios.

JARDIN, 57 (R. Parodi). — Si recordamos que Juan Cavieres ha dicho que este pupilo suyo es tan bueno como Pierrot, hay que hallarle mucho color.

SOLITARIO, 56 (M. Maturana). — Viene de llegar segundo de Lóriga y como mantiene su buen estado, debe estar en la pelea final.

EXTRAORDINARIO, 55 (J. Escobar).— Su última performance es un 6.o y último lugar de Lóriga, pero nos dicen que ha mejorado mucho. Por otra parte, su jinete tenía otra monta aquí y prefirió al de Segundo González.

NEHRU, 54 (H. Salas).— Ganó con tanta facilidad el domingo pasado, que tiene la obligación de pelearla aquí. Será favorito, con cara de ganador.

LORIGA, 52 (R. Montoya).— Es harto brava la petisa de Juan Salas. Si nadie la sigue en las primeras distancias, los volverá a ganar y con mucho mejor dividendo.

CHEVREUSE, 46 (S. Vera).— Su cuarto puesto de Lóriga es una muestra de su opción. Hay que tenerla presente como el golpe de la carrera, porque con estos kilos y tan buen jinete, va a volar en los últimos tramos.

CARRERA "A".— 1.800 metros.— Condicional.— A las 16.40 horas.

BRAHMS, 56 (R. Parodi).— Viene de Viña del Mar, donde corrió clásico sin ninguna figuración. Es de un mal carácter, indomable, corre mucho, pero se niega a emplearse, cuando está de "maleta".

NUBARRON, 54 (L. Espinoza).— Sabemos que su estado físico es muy bueno, y que va a correr con toda la confianza de su ecurie.

ROYAL POOL, 50 (H. Pilar).— Viene de Viña del Mar muy bueno y puede dar la sorpresa.

CHALECITO, 49 (J. Caro). — Tiene dos ganadas a su haber, por lo que lo premiaron con un descanso. Es bueno, pero le falta el apretón.

POINCARE, 46 (M. Alquinta).— En su última se quedó parado y llegó segundo. Hay que darse cuenta de que es muy corredor y tiene mucha chance.

TUNUYAN, 46 (R. Montoya).— Tiene antecedentes para llegar a ser un buen fondista, pero nos parece que con estos enemigos no va a poder poner en juego su capacidad.

SEPTIMA CARRERA.— 1.500 metros.— Tercera serie.— A las 17.20 horas.

LAGARDERE, 55 (P. Ulloa). — Llegar sexto de Molleza no es título para aspirar a ganar aquí. No ignoramos que trabaja mejor de lo que corre.

POLENTA, 55 (J. Escobar).— Su carrera en el Hipódromo Chile, donde ganó Cocotero, no es la suya. Creemos que la película nos va a dar la razón. En esta compañía debe estar en la pelea y con suerte ganar.

ANDUNET, 53 (A. Núñez).— No es le puede cotizar, porque tiene una serie de pésimas performances en sus presentaciones de fines del año pasado y en lo que ha andado 1959.

GRAN RECUERDO, 52 (C. Pezoa).— Su segundo de Velásquez no es malo. Aquí va muy bien colocado.

NIBELUNGO, 52 (R. Silva). — Está resultando un gran cotejero, porque en el Hipódromo Chile paraliza los cronométros y después llega entre los arrieros de los lotes más modestos.

TRAVESIA, 52 (S. Vera).— Con este jinete ganó con holgura su última. Debe ser la favorita y a lo mejor la ganadora.

NURIA, 51 (G. Jorquera).— Llegó penúltima de Molleza y fue jugada con mucha fe.

ROYO DORADO, 50 (J. Chamorro).— Lo tienen por bueno y nos aseguran que en esta carrera no va a bajar de la tabla.

WOLF, 50 (R. Montoya).— Si recordamos que llegó tercero del buen corredor Hidrógeno, tenemos que convenir que tiene mucha opción al premio.

FAUBOURIEN, 49 (L. A. Paredes).— Llegó 4.o de Hidrógeno y entraba fuerte al final de la carrera.

LOLOLINO, 48 (J. Caro).— Viene de llegar último y no demuestra que ha progresado para alternar con buen éxito frente a estos rivales.

OCTAVA CARRERA. — 1.100 metros. — Quinta Serie. — A las 18.05 horas.

MENSAJERO, 61 (G. Jorquera). — Debuta en esta cancha, con opción nula.

LINYERA, 61 (R. Parada).— Hace sus primeras armas y hay que esperar un siglo para hallarse alguna opción.

TEXACO, 54 (P. Ulloa).— Tiene un buen tercer lugar de la sureña Cambrinella que le da mucha opción entre este lote de modestos elementos.

TRIPLE CORONA, 54 (J. García).— Es un elemento de esos que hacen perder fardos de billetes, porque trabaja bien y corre mal.

DI QUE SI, 52 (R. Montoya).— Ganó una y después ha fracasado corriendo con toda la confianza de su corral.

TAGUITA, 53 (R. Silva).— Viene de ganar por una legua marina en el Hipódromo Chile y dicen que aquí va a reeditar esta performance.

TRANCO ALEGRE, 53 (R. Parodi).— Después de llegar buen tercero de Colón, el domingo falló, pero aseguran que tuvo muchos inconvenientes.

VISIONARIA, 53 (M. Reyes).— Nos han dado el aviso de que hay que seguirla porque ha trabajado muy bien.

ZULIA, 53 (R. Olivos).— Su fracaso del domingo no tiene ningún atenuante.

ACOGEDORA, 50 (J. Castro).— Los que saben sus secretos, nos han dicho que está acomodada.

FUSTA LIBRE, 50 (H. Olguín). — Llegará con el mérito de muy buenos cotejos.

DORADO, 49. — El año pasado corría y ganaba entre mejores.

MARIA DEL PILAR, 49 (J. Caro).— Llegó segunda de Mi Preciosa, pero no demostró tener "punch" para la lucha.

MATINEE, 48 (A. Núñez). — Arranca en punta con mucha facha y después se para como gata mojada.

BIER HALL, 48 (S. Allende). — Perdió una carrera en la cual tenía mucha opción y nos aseguran que ahora van a buscar desquite.

CONFUSA, 45 (F. Meneses). — Aquí llegó cuarta y después no se vio en el Chile. Esto significa que es esta cancha la que le gusta.

GOLDEN FIRE, 45 (F. Gatica). — Su segundo lugar de Bologna le da gran opción.

NOVENA CARRERA. — 1.100 metros.— Cuarta Serie "B".— A las 18.50 horas.

MATEO, 57 (R. Aguilar).— Nunca ha corrido bien a pesos tan altos y viene de un corto descanso.

BLUOPAL, 56 (M. Maturana).— Tiene un quinto lugar de Velásquez que demuestra que ha mejorado y con este jinete enérgico debe dar todo lo que tiene.

CHAMOTO, 55 (Sin monta). — Es un caballo que ha ganado a mejores y si está en todas sus formas debe pelear la carrera.

FRENCH ARCH, 55 (Sin monta). — Esa carrera en que llegó antepenúltimo de Travesía demuestra que no corresponde a sus cotejos, Es tenido por bueno en su stud,

DUDO, 54 (P. Ulloa).— Viene de fracasar en la misma pista y aquí los comisarios no aguantan figuritas.

PANHANDLE, 54 (L. Toledo).— Su ganancia fue sensacional el domingo donde demostró que es bueno a las derechas. Hay que jugarlo otra vez.

PRAXITELES, 53 (E. Contreras). — Un siglo sin figurar, pero no hay que descuidarlo, como cubierta.

CENSOR, 53 (M. Alquinta). — Está muy bueno y en su stud han botado la mala.

LE JOURNAL, 52 (A. Núñez).— Ganó estrechamente y en esta carrera vuelve a tener la primera opción.

ONIQUE, 52 (J. L. Silva).— Ganó una por casualidad y después ha fracasado dos veces.

MUCHACHA, 51 (J. Castro).— Cada vez que corre circula su dato, debido a que trabaja como para ganar a la primera serie y después no corresponde.

NAMUR, 51 (R. Montoya). — Con este jinete corre mucho este pupilo de Samuelito. Hay que jugarlo ahora.

AURANCIO, 50 (J. Chamorro).— Tiene no menos de diez fracasos seguidos, pero él siempre corre en punta y al final deja pasar a todo el lote.

MI PRINCESA, 49 (H. Pilar).— Ganó bien y la repetición con este jinete es muy probable.

ACHAMPADA, 48 (R. Gatica).— Ganó de guapa y ahora volverá a estar con los punteros cuando se dé el fallo.

ZAPOTECA, 47 (H. Olguín). — Debemos recordar a la afición que esta rubia corre bien en esta cancha, porque aquí salió de perdedora.

APOLITICA, 46 (S. Vera).— Este jinete la ha dado a sus íntimos. Nosotros no podemos creer que sea verdad tanta belleza.

DECIMA CARRERA. — 1.100 metros.— Cuarta Serie.— A las 19.40 horas.

EDIMBURGO, 56 (A. Poblete).— Su cuarto último ya dio el dato de que ganará luego.

QUE SE YO, 56 (R. Silva). — Aquí llegó segundo de Machetero, pero lo vemos pesado.

AMERICO, 55 (R. Parada).— Es admirable la paciencia que tienen con él, porque sus manos no tienen ya remedios ni calmantes posibles.

IMPERIALI, 56 (O. Valenzuela). — Su fracaso del domingo no indica nada, porque los versos no eran para ella. Ahora la va a pelear.

ALLA VENGO, 54 (F. Suárez).— Tiempo que no corre, pero sabemos que su estado es magnífico.

KANDINGA, 54 (J. Chamorro).— Si logra tomar la punta no la va a dejar hasta que pase la meta. Ha trabajado para ganar por una hora.

BALADI, 53 (R. Parodi).— Con este jinete tiene sus mejores carreras. Debe ser uno de los grandes favoritos.

CAMBRONELLA, 53.— Esta ganó en su primer intento aquí en Santiago y venía de ganar un lote de carreras en Concepción. Nos aseguran que repite.

BOINA VERDE, 52 (R. Montoya). — Hay que estar alerta, porque el golpe no avisa en la Hípica.

PIN-8, 53 (E. Salas).— Corre en punta frente a todos los lotes, pero después pide auxilio y llega apenas en la tabla.

LAND LOVER, 52 (H. Pilar). — Este tiene clase para ganar a enemigos como los que le saldrán al camino. Puede y pagará buen dividendo.

ALMA TIERNA, 51 (L. A. Paredes).— Es amiga de los grandes golpes, pero sus mañas no la dejan poner en juego toda su capacidad.

EMBROMADO, 51 (M. Yáñez).— Llegará a la carrera con cotejos magníficos.

BRISAMAR, 49 (J. Castro).— Su última es muy buena, porque tuvo tropiezos y llegó tercera de Travesía. Ahora dicen que la creen salteo.

EL PACIFICO, 50 (E. Peña). — Tiene varios fracasos seguidos, pero nos informan de que ha recuperado toda esa capacidad del año pasado.

ALEGADORA, 49.— (R. Gatica). — Mucha tinca le han puesto en la semana en sus cotejos, pero ella no quiere nada hasta el invierno.

MAYITA, 48 (A. Núñez).— Demuestra estar en espléndido estado físico porque llegó tercera con tropiezos en su anterior.

CAMELOT, 47 (J. Caro).— Dio la tanda más grande en las huinchas el domingo, no partió bien y llegó quinto, donde ganó su compañero P. Sour.

NIÑA BUENA, 47 (S. Vera). — Por la monta será jugada, porque se trata de un jinete que asegura mucho la última carrera, sin bajar, por lo general, de la tabla.

El joven trainer Juan Cavieres Acevedo, cuenta a nuestro repórtero algo acerca de sus primeras experiencias en el oficio de la preparación.

JUAN CAVIERES, HIJO DEL "MAGO", ASPIRA A REEDITAR LOS EXITOS DE SU PADRE

Admira a su progenitor y espera algún día ser digno continuador de las glorias alcanzadas por el famoso entrenador.— Sus primeros éxito en el oficio.— Lo asombra el "sexto sentido" del "Mago" en el conocimiento de los ejemplares de fina sangre.

Juan Cavieres Acevedo está llamado a ser, dentro de algún tiempo, uno de los preparadores más capaces de nuestro ambiente. Aún cuando ya sabe lo que es ganar —ha obtenido cinco triunfos en tres meses— está muy "verde" y no se puede adelantar ningún juicio, sin riesgo de equivocarse.

"Johnny" Cavieres, "por sangre", tiene que ser hombre de días memorables y de grandes éxitos. Su padre, figura popular, seguirá siendo uno de los profesionales que ha hecho más historia en los muchos años que ha militado en la hípica. El "Mago", hombre del oficio, no parece desear que su nombre desaparezca del tiempo y por eso que inculcó a su hijo —el único varón— el cariño por la profesión, que a él le ha dado fama y fortuna.

"Johnny" Cavieres, que estudió hasta el quinto año de humanidades en el Liceo "Juan Bosco", sintió el llamado de su padre e ingresó de inmediato en un oficio que siempre le agradó: "Cuando en el colegio mis compañeros solían preguntarme qué sería "cuando grande" —cuenta—, Yo, en la mayoría de las oportunidades aseguraba: preparador. Pese a que no alcanzaba mucho en los trajines del turf, los "pingos" me gustaban, sabía, porque algo interior me lo decía, que algún día abrazaría la profesión de mi papá".

"Johnny" Cavieres es savia nueva dentro del turf, mejor dicho, de los profesionales de la hípica. Al igual que "Viro" Brevis, Pedro M. Medina, Juan González y Juan y Manolo Chamorro, tiene por delante la dura tarea de mantener el prestigio de sus progenitores. "La verdad es que la labor es bastante dura, nosotros, los de la nueva hornada, que hemos tenido a un antecesor en la hípica, debemos salir adelante, y en lo posible estar a la altura de ellos. Para mí, esto lo digo con toda sinceridad, creo que me será muy difícil, ya que siempre he sido admirador de mi padre—, el que me gustaría igualar, aunque sea en sólo la mitad de sus conocimientos".

El "Mago" chico, así lo han llamado algunos colegas, es hombre que sabe que tiene una dura tarea por delante. Por eso estudia volúmenes sobre fina sangre y algo de veterinaria. Los días lunes, suele pasarlos mirando el programa de las inscripciones. Sobre este punto acota: "Por lo que me he dado cuenta trabajando al lado de mi padre, inscribir es un factor importante. Admiro, en ese sentido a mi "viejo". Es un verdadero maestro en anotar caballos. Me he hecho el propósito de adquirir esta cualidad y al parecer ya lo estoy consiguiendo. "Inscribir —me dice mi papá— no es problema. Lo más importante de todo es inscribir bien".

Cavieres Acevedo, en el mes que termina, ha dado su verdadera prueba de fuego. Su padre, que siempre lo ha mirado desde lejos, se ausentó definitivamente. No se desanimó, por el contrario, comprendió, su verdadera situación y ahí lo vemos madrugando y laborando, codo a codo con la gente de su corral. "Antes era todo muy difícil; ahora, y esto lo digo con mucha satisfacción, me resulta agradable y entretenido. Es una hermosa profesión y no la dejaría por nada del mundo".

Por la breve conversación hilvanada, hemos logrado captar que "Johnny" admira entrañablemente a su padre. Lo llevamos hacia ese terreno, y le pedimos una opinión sobre el "Mago" como "profesor de preparadores": "La verdad es que lo admiro más en la práctica que como "maestro". Por su temperamento poco habla. Me dice que debo mirar muy bien y que ahí está la clave del éxito. Además, y esto me lo dice siempre, él cree que en ésto no hay sabios, y que en esta profesión nunca se termina de aprender".

Cavieres Acevedo declara que sus mayores alegrías en sus primeros meses de entrenador, se las ha dado Dupré, elemento con el que ha ganado tres carreras. Por el momento cifra grandes esperanzas en sus elementos nuevos, estimando que tiene dos potrancas que pueden ser muy buenas.

Le preguntamos si tiene alguna anécdota que contar. Sonriendo recuerda: "Un día, estábamos con mi papá aquí en la oficina. Conversábamos sobre forrajes y otras cosas. De repente, desde la calle entró un empleado con uno de los animales del corral. Mi papá quedó silencioso, pero con el oído alerta. Después de unos instantes me dijo... "Algo tiene en una de sus patas ese animal que viene entrando..." Nos paramos, lo fuimos a ver y efectivamente, tenía un clavo en una de sus uñas... ¿Cómo lo supo ... La verdad es que aún no me lo explico. Sólo sus muchos años, y la experiencia en el oficio, y un "sexto sentido", le permitieron apreciar, con sólo oír el ruido de cascos de un caballo, la existencia de una anormalidad"...

A Venezuela viajan hoy "Policeman" y "Pololo"

Policeman y Pololo, ex defensores de Alvaro Breque, parten hoy a Venezuela adquiridos por los hermanos Camurri. Ambos ejemplares cumplieron destacada campaña en nuestras pistas y se espera que en el extranjero tendrán una lucida actuación.

El precio pagado por ambos elementos no fue dado a conocer.

Julio Chamorro ha sido tentado para actuar en P. Rico: el contrato

Julio Chamorro, ese jockey que se "destapó" como bueno de verdad en las postrimerías del año recién pasado, tiene posibilidades de ser contratado para actuar en Puerto Rico. El mismo nos confirmó la existencia de una proposición cuando le preguntamos acerca de ella:

—¿Cuándo es el viaje?

—Bueno, todavía no, entiendo.

—¿Existe en realidad alguna proposición?

—Sí, me han ofrecido que vaya a correr en ese país.

—¿Por intermedio de quién?

—De don Alberto Vicuña.

—¿Algunas condiciones concretas?

—Eso estoy esperando, pero creo que por lo que me han hablado no son del todo despreciables.

—¿Se sabe de cifras en dólares?

—Sí, pero es un asunto del cual creo prematuro hablar.

—¿En todo caso Ud. está dispuesto?

—Totalmente Me siento con ánimos de salir y conocer mundo...

EL DOMINGO ULTIMO se produjo en Viña del Mar (Premio "Las Ultimas Noticias") el triunfo de la potranca de 3 años Encarnación, una hija de Master Bowman, de propiedad de don Dino Bavestrello, entusiasta turfman porteño. Fue conducida por el jinete Jorge Farías, y es entrenada por José González, quien está muy triste por no haber recibido ningún trofeo recordatorio del diario, cuyo nombre llevaba la carrera mencionada. El triunfo de Encarnación fue festejado con gran entusiasmo por su dueño, preparador, jinete y amigos.

5 MILLONES 700 MIL PESOS TIENE PARA ESTA SEMANA EL GRAN POZO

La venta de boletas verdes para la nueva fecha del Concurso de Pronósticos comenzó hoy en todos los locales del Club a través del país. Para el domingo próximo el Gran Pozo asciende a la bonita suma de 5 millones 700 mil pesos.

La rueda ordinaria de esta fascinante modalidad de apuesta va como siempre, combinada con las ocho primeras carreras de la tarde, computándose tres puntos cada ganador y un punto cada segundo lugar. Los retiros "corren", de modo que todas las boletas quedan en igualdad de condiciones.

Se mantiene el programa de premios especiales para los acertantes de carreras consecutivas y los premios a terminaciones cuyas últimas tres cifras coincidan con las de la boleta ganadora.

Se recomienda al público el sistema de la boleta múltiple que es la más acertada del Concurso.

Charla veterinaria habrá hoy en Hipódromo Chile

Continúa esta tarde a las 18 horas, en Agustinas 648, el ciclo de conferencias veterinarias organizadas por el Hipódromo Chile. En la oportunidad dictará una charla el Dr. Carlos Flores del Campo sobre el tema "Afecciones de las Vías Respiratorias Superiores".

Han sido invitados a esta reunión científica, destacados dirigentes del turf nacional, preparadores, jinetes, veterinarios y la prensa especializada.

CORTAS del TURF

NAZRA, por Nasr ed Din y Pifia, que aún no debuta, y que estaba al cuidado de Juan Chamorro, fue llevada al Hipódromo Chile. Su entrenador, para el futuro será Servando Oliveres.

ES MUY posible que vuelva al corral de Ernesto Inda, el efectivo del stud "Capulín". Estos tradicionales colores han estado en dos ocasiones anteriores bajo los cuidados de este trainer que conquistó con ellos muchas victorias.

SE LE aplicaron puntas de fuego al dos años Pasaporte. Suspendió sus entrenamientos por tiempo indeterminado, como es de rigor en estos casos.

PAVIMENTO, elemento de dos años al cuidado de Tulio Herrera, se encuentra afectado de cañeras. Tomará, mientras mejora totalmente, un pequeño descanso.

PERDIO su calidad de reproductor Ambrosio, elemento que el año pasado tuvo una destacada campaña. Se cree que volverá a las pistas dentro de un par de meses.

En marzo próximo se celebrará en Santiago un Congreso Internacional de Studs Books

COMPROMISO de organizar un Congreso Mundial de Studs Books tiene nuestro país, tarea que ha sido asumida por las autoridades hípicas y a la cual se le dará un ritmo acelerado, debido a que este torneo ha sido fijado para el mes de marzo próximo.

Hemos sido informados de que el temario de este Congreso Internacional estará basado en los siguientes temas principales:

Aprobación de un calendario internacional de carreras para toda Sudamérica, incluyendo clásicos dotados con cuantiosos premios;

Solución de las dificultades existentes para trasladar, libremente, los caballos de carrera de un país a otro.

Cobertura de hembras seleccionadas por potrillos pertenecientes a los haras de los países que propician este Congreso.

Solución de los problemas aduaneros y cambiarios creados por la participación de caballos extranjeros en diversas carreras internacionales.

Estudio de los conflictos que puedan presentarse con los reglamentos de los diferentes Studs Books para la admisión de caballos de otros países o de ciertas razas.

La organización del próximo Congreso Internacional de Studs Books ha quedado encargada a la Comisión chilena de esta rama, la que es presidida por el dinámico turfman, señor Guillermo del Pedregal, y sabemos que se está elaborando un programa muy interesante con motivo de la visita que, con tal motivo, harán a nuestro país prominentes turfmen extranjeros.

ALVARO BREQUE SE RADICARIA EN V. DEL MAR

Tenemos una información que nos permite adelantar que Alvaro Breque, uno de los más jóvenes trainers del elenco actual, que ha demostrado su competencia en forma convincente, ya que es ganador de importantes clásicos, inclusive "El Ensayo", se radicaría en Viña del Mar, para la temporada chica, que se iniciará en el Sporting Club en marzo próximo.

Esta determinación la tomaría Alvaro Breque, por iniciativa propia, a pesar de que su padre, que sabe bien lo capaz que es, profesionalmente, su primogénito, no estima que le sea conveniente cambiar de sede, tanto más cuando en Santiago tiene siempre caballos de calidad para entrenar y patrones que lo distinguen por su eficiente desempeño.

TRABAJOS de AYER en AMBOS HIPODROMOS

CLUB HIPICO

Pista de arena

MACHON, J. Escobar, 1.400 en 1:36 2|5.
NUBARRON, L. Espinoza, 1.000 en 1.5.
MATARAZZO, J. Escobar, 600 en 38 2|5.
JERUCA, J. Parra, 600 en 39 2|5.
MALLU, E. Contreras, 500 en 31 1|5.
TRANCO ALEGRE, R. Parodi, 300 en 18 1|5.
GOODY, J. Vega, 300 en 19 2|5.
POSITIVO, L. Espinoza, 700 en 46.
EL ARABE, aprendiz, 500 en 31 2|5.
PISCO SOUR, J. Chamorro y DARUIS, J. Salgado, 700 en 45; iguales.
ANTARES, J. Escobar, 600 en 38 2|5.
NANTAR, E. Contreras, 500 en 31 2|5.
COMBATIDOR, G. Monetta y ALARIFE, L. Espinoza, 700 en 45; el primero a 2 cuerpos.
SOFOCADO, R. Parodi, 600 en 38.
NIÑA BUENA, J. Chamorro, y MI TIGRE, G. Monetta, 500 en 31 2|5; iguales.
CONTADOR, A. Soto, 700 en 45 2|5.
TUNUYAN, J. Parra, 1.000 en 1.6.
EXTRAORDINARIO, J. Escobar, 500 en 31.
RAIMUNDO, J. Escobar, y SPRING F. Zúñiga, 600 en 39; iguales.
ANDUNET, A. Soto y THENDER BOY, R. Parodi, 800 en 51 2|5; iguales.
MILADO, J. Parra, 700 en 45.
ALEGADORA, R. Parodi y LA MIRAMBULE, A. Soto, 500 en 32; Alegadora 2 cuerpos.
SOFOCADO, R. Parodi, 600 en 38.
ALDEBARAN, J. Ayub, 700 en 45.
CORONADO, A. Poblete, 500 en 31, repitió igual.
CHOVREUSE, E. Peña, 500 en 31 1|5.
MINISTRO, G. Saavedra, 500 en 31 2|5.
BRISAMAR, J. Castro, 500 en 31 3|5.
VIEROL, J. Ayub, 700 en 45 2|5.
TEMPEST, J. Escobar, 500 en 31 1|5.
AIGRETTE, E. Peña, 600 en 38.
CONTADOR, A. Soto, 700 en 45 2|5.
PRINS RUS, G. Jorquera, 400 en 25 4|5.
GENUINA, R. Montoya, 800 en 51 3|5.
NANTAR, E. Contreras, 500 en 31 2|5.
EL ARABE, aprendiz, 500 en 31 2|5.

HIPODROMO CHILE

Pista de arena de subida

TALVOX, G. Retamal, 800 en 32 1|5.
EL KALIFA, M. Díaz, 200 en 12 2|5.
PIELAGO, H. Basay, 600 en 38.
VATAN, J. Berríos, 600 en 38 3|5.
MALILO, A. Díaz, 500 en 31 3|5.
INDIA FLORA, L. Camus, 500 en 31 2|5.
L'EGALITE, R. Olivos, 500 en 30 2|5, a voluntad.
SOBERBIO, Jn. González, y BEIT JALA, C. Giráldez, 600 en 39. Ganó Soberbio por varios cuerpos.
JERICO, J. Berríos, 400 en 26.
BALDOVINO, F. Meneses, 600 en 38 2|5.
LILY ANN, H. Basay, 500 en 31 1|5.
MESURADO, F. Meneses, 600 en 38.
DORMIDA, C. Ojeda, 600 en 38 4|5.
LAMINADOR, J. Berríos, 200 en 12 2|5.
TIRRENO, F. Gatica, 200 en 12 1|5.
TIO GALLO, M. Araneda, 500 en 31.
ORO EN POLVO, F. Guzmán, y BAILARINA, L. Camus, 500 en 32, llegaron iguales.
BITTER, N. Vásquez, 600 en 38.
AMBAR, L. Camus, 800 en 52.
URANIO, M. Díaz, 500 en 32.
FAMITA, F. Meneses, 500 en 31 3|5.
EVITA, H. Basay, 600 en 38.
EVEREST, H. Olguín, 400 en 26, repitió en 25 3|5.
BORKON, G. Retamal, 800 en 53 1|5.
DON OTTO, E. Molina, 600 en 37 2|5.
VASCON, E. Márquez, 600 en 37 2|5.
MARAMBAIA, I. Sandoval, 500 en 31 2|5.
REGADOR, J. Pérez, 500 en 32.
BODEGUERA, N. Vásquez, 800 en 51 2|5.
MAC GREGOR, E. Molina, 400 en 25.
SIR COMBAT, I. Sandoval, 500 en 31 1|5.
DIESTRO, J. González, 200 en 12 2|5; repitió igual.
ILO, F. Meneses, 400 en 25 1|5.
GANONGA, aprendiz, 500 en 31 2|5.
CATAVIENTO, J. Berríos, 600 en 37 3|5.
GONDOLERA, M. Alquinta, 500 en 31 4|5.
LAS PIHUAS, L. Camus, 400 en 25.
GOLD STANDARD, J. Pérez, 1.000 en 1.4 2|5.
BLUE HONEY, H. Basay, 800 en 52 1|5.
MY LADY, M. Alquinta, 600 en 39.
PINTA BLANCA, L. Camus, 500 en 31 2|5.
KOLAPUR, I. Sandoval, 600 en 37 2|5.
QUICK IDEAL, M. Araneda, 1.000 en 1.3.

Pista de bajada

GUANTE BLANCO, C. Ojeda, 600 en 36, repitió igual.
FRIC FRAC, M. Araneda, 400 en 25.
RETORNO, N. Vásquez, 400 en 25, a voluntad.
ASTEN, F. Meneses, 600 en 35 2|5.
EL PUNTERO, A. Urrutia, 200 en 12.
SULTAN GUIREY, E. Frías, 600 en 36.

ALHAJAS, JOYAS

NOVIOS! Para argollas Fábrica ...stin, Nueva York 68. (6) H|O C.

COMPRO oro, plata, composturas en general, niquelados, plateados, dorados. Alameda 846 (6) H|O C.

...) ARTICULOS p. HOGAR

1.000, COLCHON lana, relleno a la vista del cliente; cotíes para colchones, sommieres en todos los tipos y medidas. Hechuras a domicilio. Gálvez 1557, fono 51388. (13) H|O C.

...) ARRIENDOS OFRECEN

70.000 ARRIENDO bungalow, Gran Avenida. Living con chimenea, comedor, 3 dormitorios, baño, ..., pieza y servicio empleada. Teléfono 67063 - 67064. (18) 30-1 C.

VERANEE en Llolleo, comida en ...celte $ 1.000 diario. Reserve pieza, señorita Limonmo, Arzobispo Valdivieso 655, Casilla 95, Llolleo. (18) 13-2 P.

ARRIENDO una pieza a señora sola o caballero, fono, San Ignacio 850. (18) 31-1 P.

...) CITACIONES VARIAS

UNDECIMA COMPAGNI POMPIERI "Pompa Italia". D'ordine del signor Capitano, convocasi la Compagnia ad'esercizio per sábado 31 alle ore 15.30. Tenuta di lavoro. Adunata in Caserma.— L'aiutante. (30)-K

EL SINDICATO PROFESIONAL DE Comerciantes Locatarios del Mercado Las Condes, cita a sus socios a reunión general a efectuarse en el local de costumbre el 2 de febrero, a las 13 horas. Se elegirá la nueva directiva del Sindicato con asistencia del señor Inspector del Trabajo.— El Secretario. (30) 2-2 P.

...1) CLINICAS

NO DESESPERE con el éxitoso sistema psicólogo-naturista. Madame Valeria, solucionará todos sus problemas. Pedir hora al 86351 en la mañana. Recoleta 247, Dep. 1. 31-I P

...3) COLEGIOS, INSTRUCCION

MODAS, corte y confección. Cursos rápidos. Profesora especialista. Alumnas confeccionan trajes primer mes. Clases diurnas, nocturnas. Diplomas válidos. Academia Nacion" Corte y Confección Rosas 1353 (33) H|O C.

DIAZ GASCOGNE, ESCUELA POlitécnica Profesionales. Cursos duración 1 1|2 mes, matrícula abierta, recuperación escolar, modas, corte, confección, moda infantil, cortador sastre, tejidos máquina, peluquería completa, señoras, caballeros, niños. Enseñanza rápida, práctica individual. Diplomas profesionales, internado femenino, señoritas provincias. Establecimiento de prestigio, reconocido oficialmente Supremo Gobierno, fundado 1914. Unica dirección, Monjitas 341, fono 36856. Casilla 2724. (33) —31—1—59

CURSOS COMPLETOS DE COMERcio, escritura máquina taquigrafía, redacción, ortografía, secretarias, taquigrafas, dactilógrafas, aritmética, contabilidad, cursos diurnos, vespertinos. Instituto Contabilidad, fundado 1922. Santo Domingo 1030. Fono 69595. (33) 30-I P

CORTE - CONFECCION, SASTRERía. Enseñanza rápida, baratísima, inmejorable. Diplomas Instituto "Alonso Figueroa". Catedral 1257. (33) 3-II P.

MATRICULA abierta Instituto Comercial "Alonso Figueroa". Catedral 1257, fono 69572. (33) 31-I P

$ 6.700 valor total curso dactilografía-redacción. Instituto "Alonso Figueroa". Catedral 1257. (33) 31-I P

36) CONSEJOS UTILES

YERBERIA MODELO. ATENDIDA por Alida, quien dará a su destino orientación práctica y segura. Castro 17. (36) 7-II P.

37) CONSTRUCCION.

PUERTAS y ventanas, surtido completo en standard. Hacemos persianas de medida. Fábrica Record, San Diego 143. (37) H|O C.

42) DOCUMENTOS EXTRAVIADOS

HABIENDOSE EXTRAVIADO CHEque serie K N.o 1551629, Banco Chile, Sucursal San Diego, firmado en blanco, queda nulo por haberse dado el aviso correspondiente. (42) 2-2 P.

POR HABERSE extraviado cheque N.o 4025385, serie C-C, del Banco del Estado, sucursal Huérfanos, por la cantidad de $ 100.000, extendido por Corporación de Ingenieros Chile Ltda., queda nulo por haberse dado el aviso correspondiente. (42) 30-1 P.

GRATIFICACION. Maleta perdida Gran Avenida, urge recuperar, documentos contabilidad. República 173, teléfono 93288. (42) 29-2-II P

55) JUDICIALES Y LEGALES

NOTIFICACION.— ANTE PRIMER Juzgado Civil Mayor Cuantía, presentose Enrique Testa Aruesto por Luis Karque, en expediente rol 7650, Tercer Juzgado Civil Mayor Cuantía, sobre nombramiento árbitro, pidiendo habilitación feriado para que transcurra plazo legal, cause ejecutoria resolución designó árbitro a Ramón Lillo Espinoza, y acepte cargo. Juzgado proveyó: Santiago, enero veinticuatro 1959. Como se pide, debiendo notificarse esta resolución por tres avisos en "La Nación" y "El Debate".— R. Briones, C. Acuña.— Secretario. (55) 30-1 P.

SEGUNDO JUZGADO CIVIL, RESOlución 14 enero presente año, concedió posesión efectiva herencia intestada Eloísa González Flores a María Amandina y Juana María Zárate González. Habilitóse feriado.— El secretario. (55) 30-1 P.

PRIMER JUZGADO CIVIL, RESOlución veintisiete enero presente año, concedió posesión efectiva herencias intestadas Custodio Verdejo Osorio y Regina Quiroz Vargas a Luis Belarmino, María Lucermina, Rita Elena, Luis Octavio y Regina de los Angeles Verdejo Quiroz.— El secretario. (55) 30-1 P.

PRIMER JUZGADO CIVIL, RESOlución veintisiete enero presente año, concedió posesión efectiva herencia intestada Eduardo Fischer Ponce a Elba del Carmen, Olga Gertrudis, María Isis y Elena Catalina Fischer Tapia. Practicaré inventario solemne 31 enero presente año, 11 horas, en mi oficina, Bandera 342.— El secretario. (55) 30-1 P.

PRIMER JUZGADO CIVIL, RESOlución veintisiete enero presente año, concedió posesión efectiva herencia testada María Luisa Bernstein Somarriva a Jorge Enrique Bernstein Somarriva y Sara de Ferrari Bernstein.— El secretario. (55) 31-I P

55) JUDICIALES Y LEGALES

PRIMER JUZGADO CIVIL, RESOlución seis enero presente año, concedió posesión efectiva herencia testada Marta Vera Hidalgo a Emilia Vera Hidalgo. Habilitóse feriado.— El Secretario. (55) 30-31-2 P.

PRIMER JUZGADO CIVIL, RESOlución veinticho enero presente año, concedió posesión efectiva herencia testada Guillermo o William o Wille White Murray a Virginia Valdés Mujica viuda de White.— El Secretario. (55) 30-31-2 P.

PRIMER JUZGADO CIVIL, RESOlución veintiocho enero presente año, concedió posesión efectiva herencia intestada Víctor Humberto Rojas Aravena a Victoria del Carmen, Ricardo Marmaduque, María Angélica, Manuel Ascanio y Julio Esteban Rojas González, sin perjuicio derechos cónyuge sobreviviente Julia González Valenzuela.— El Secretario. (55) 30-31-2 P.

SEGUNDO JUZGADO CIVIL, REsolución catorce enero presente año, concedió posesión efectiva herencia intestada Helene Poulet Cazajeus a Henri Gistau Alegría. Habilitóse feriado.— El Secretario. (55) 30-31- P

SEGUNDO JUZGADO CIVIL, CONcendió posesión efectiva herencia intestada de María Elisa Astorga Mateluna, a hijo Luis Eduardo Mesa Astorga, sin perjuicio derechos cónyuge sobreviviente Luis Mesa Araya. (55) 30-31-2 P

QUIEBRA SOCIEDAD WILKENS Hermanos y Compañía Limitada. Juzgado Civil de San Miguel. A solicitud fallida, en cuaderno proposiciones de convenio, pidiendo habilitación feriado fin convenio aprobado en Junta de Acreedores quede ejecutoriado, tribunal proveyó: San Miguel, catorce de enero de mil novecientos cincuenta y nueve. A lo principal, como se pide; entérese el impuesto respectivo; al otrosí, téngase presente. Flora Meneses de Benavides, juez; Humberto Ricci, secretario.— El Secretario. (55) 2-2 P.

JUZGADO CIVIL SAN MIGUEL, habilitándose feriado en solicitud de Víctor Parada Valenzuela, para vender inmueble San Francisco 6510, precio $ 350.000, adquirido sociedad conyugal solicitante con María del Carmen Rivera Díaz, ordenó notificar ésta por avisos aduciéndose su ausencia e ignorancia domicilio.— Secretario. (55) 31-I P

JUZGADO CIVIL SAN MIGUEL, concedió con beneficio inventario, posesión efectiva herencia intestada Miguel Vera Romero a hija legítima Olga del Rosario Vera Araya, sin perjuicio derechos cónyuge sobreviviente Olga Araya Robles. Practicaré inventario solemne 5 febrero próximo 17 horas, en Secretaría. Habilitóse feriado.— Secretario. (55) 31-I P

RESOLUCION PRIMER JUZGADO Civil, veintisiete enero 1959, concedió posesión efectiva herencias intestadas de Justina Navarrete Valdebenito de Yáñez y de Custodio Yáñez Garrido, a hijos legítimos: Vicente, Custodio y Olga Yáñez Navarrete. Habilitóse feriado. (55) 31-I P

RESOLUCION PRIMER JUZGADO Civil, veintisiete enero 1959, concedió posesión efectiva herencia intestada de Aurelia Barros Roa y de Evaristo González a hijo legítimo: Carlos Romilio González Barros. Tramítase conformidad artículos 40 al 44 ley 5.427. Habilitóse feriado. (55) 30-I P

PRIMER JUZGADO CIVIL CONCEdió posesión efectiva, herencia intestada Rosa Lorca Espinoza a hija legítima Elsa Aída Barros Lorca y nietos legítimos Margarita, María y Sergio Eduardo Cantó Barros, por auto de seis de enero corriente. (55) 31-I C

89) PROPIEDADES VENDEN

$ 1.250.000 SE VENDE sitio de 10 x 50, cerrado, luz y agua, Avenida América N.o 688. Tratar Población Carrera Pinto, Cosme González N.o 45, San Bernardo. (89) 1.o-2 P.

94) REMATES

REMATE SEMANAL DE MENAJE de casa, viernes 30 enero de 9.30 a 13, Compañía 1390, por orden de: Berta Guerrero, José Rojas, Donoso, Luis Cerda, Rebeca de Barros, Humberto Sagredo, Marcial Acevedo, Margarita Salazar, Pell y Cía., Manuel González, Gustavo Segovia, Lilia Marquínez, Manuel Rodríguez, Inés Salas de Vial, Víctor Oyarzún, Julio Ardiles, Rebeca de Kachele, Hilda Sossa, Tomás Tejada, Ana Jiménez, Marcos Pantoja, Ignacio Scott, José Rojas, Leontina Córdova, Ramón Avendaño, Carlos Araya, Luis Jiménez, Rebeca de Barros, Tulio Díaz, Carlos Portales, Hilda de Toledo, Walter Valenzuela, Francisco Figueroa, Nell de Bar, Elena de Meyer, Víctor Oyarzún, Raquel Orrego, Sara Gutiérrez, Filomena Rivera, Moisés Maturana, Manuel Parra, Olga Santelices, Ema Undurraga, Luis Huidobro, Fernando Baltra, Marta Venegas de Rivas, Marta Balcell, Rubén Trucco, Elena Himsalan, Carmen Almarza, Manuel Parra, Gladys Rivera, Jorge Castro, Graciela Adams, Alejandro de la Noi, Manuel Casanueva, Olga Santelices, René Banduc, Olga Saavedra, José Mateo, Clara Romanolli, Carlos Roger, Enriqueta Silva, Arturo Nagel, Carlos Hoffman, María Triccio, Sara Gutiérrez, Ana Molina, Marcos Pantoja, Inés Echeverría, Ernesto González, Luis Maturana, Ricardo Hernández, Olga Ossa, María Risopatrón, María Luisa Allende, Alfredo Comandini, Hugo Tazara, Elena de Vergara, Enriqueta Silva, Andrés Orpinas, Carlota Herlinger, Ileana de Monetti, León Servanti, Suc. Manuel Jara, Donatila Castro, Juan Pérez, Nieves Monelus, Amada Cortés, Teresa Prado, Luz Huidobro, Antonio Pulgar, Ramón Rodrigo, Hilda de Levy, Carlos González, Julián Moreno, Raúl Quintanilla, Santiago Ross, Enrique Valenzuela, Oriana Díaz, Francisco Suckel, Ramón Rodrigo, Marta de Grau, Otto Krausse, Mario Vargas, Andrés Orpinas, Ricardo Aguirre, Geral Cooper, Sergio Rodríguez, Luisa de Parejo, Fernando García, Santiago Ross, Enriqueta Silva, Lidia Marquínez, Elvira Villalobos, Manuel Báez, Aurelio Galvarino, Graciela Besoan, León Herman, Praga Modern, José Armando, Suc. Víctor Araya, Raquel Araya, Leontina Córdova, David Germán, José Antonio de la Fuente, Alfonso Rubio, señora Panatt, Mauricio Rosemblatt, Julio Humiere, Alejandro Guajardo, Susana de Cerda, Sara Cusacovich, Rafael Salas, René Soto, Sara Gutiérrez, Sergio Navarro, A la vista Alfredo Recart Schmidt- Gustavo Echeverría Vigil, Martilleros Públicos. (94) 30-1 P.

KID DINAMITA — POR SAM LEFF

DICK TRACY — POR CHESTER GOULD

MUNDOS GEMELOS

TARZAN — 5411 ZANCADILLA Por Edgard Rice Burroughs

MONICA LA DETECTIVE — LAS MASCARAS DE MANTON

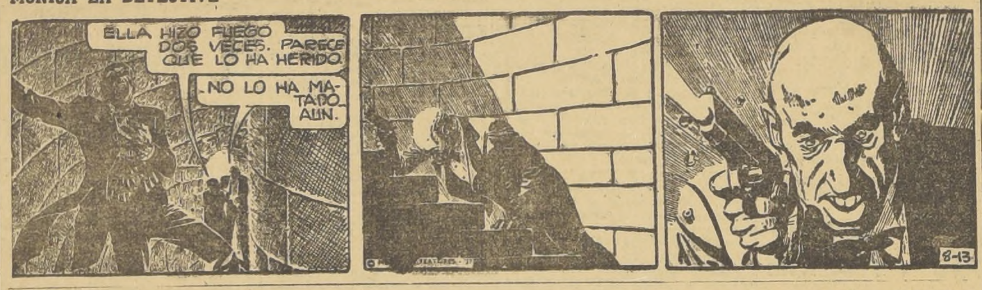

CICUTA — POR LINO PALACIO

RAMONA — POR JORGE PALACIO

94) REMATES

REMATE CASIMIRES. — ORDEN Antonio Ceruzza, Bandera 665, 26 al 31 enero, 11 y 17.30 horas. — Germán Geell, Manuel Montero, martilleros públicos. (94) 30-1 P.

REMATE. EL 23 DE FEBRERO DE 1959, a las 16 horas, se subastarán en el Juzgado de Buin, las acciones y derechos embargados en la propiedad de Sargento Aldea N.o 305, esquina de Errázuriz, de Buin. El mínimo del valor de las acciones y derechos embargados será de sesenta mil pesos para cada uno de los ejecutados Elvira del Carmen é Ignacio Rafael Martínez Jara. El pago será al contado. Para intervenir en la subasta se deberá acompañar boleta equivalente al 10 o|o del mínimo. Demás bases y antecedentes en juicio N.o 7.616, José Rodríguez Campos con Elvira del Carmen Martínez y otros, seguido ante el Juzgado de Mayor Cuantía de Buin, a 27 de enero de 1959.— El Secretario. (94) 30-31-1 20-21-2 P.

94) REMATES

REMATE DE CASIMIRES ORDEN José Jorratt, hoy, a las 18 horas. San Diego 205, a la vista.— Isaac Vilches, Martillero Público. (94) 2-2-59 P

CONSIGNATARIOS DEL REMATE a efectuarse mañana viernes 30 a las 15 horas, en calle Chacabuco 763, Juan Bravo, Moisés Riesenberg, Mario Rodríguez, Carlos Otero, Exequel Rodríguez, Belarmino Cubillos, René Araya, Luis Espinoza, Ramiro Paredes, Juan Hasbum, Raúl Pérez, Guillermo Pantoja, Alfonso Araneda, Sergio Soto y Manuel Díaz.— Nicanor Marticorena, Martillero. (94) 30-1 P.

CONSIGNATARIOS DEL REMATE a efectuarse mañana viernes 30, a las 3 P. M., en calle Chacabuco 763, Juan Bravo, Moisés Riesenberg, Mario Rodríguez, Carlos Otero, Exequiel Rodríguez, Belarmino Cubillos, René Araya, Luis Espinoza, Ramiro Paredes, Juan Hasbum, Raúl Pérez, Guillermo Pantoja, Alfonso Araneda, Sergio Soto y Manuel Díaz.— Nicanor Marticorena, Martillero.

94) REMATES

REMATE CASIMIRES. — ORDEN Sergio Moraga, Puente 631, 26 al 31 enero, 11 y 17.30 horas.— Germán Geell, martillero público. (94) 30-1 P.

97) SASTRERIA

SASTRERIA Salazar, caballeros, niños, extenso surtido, corte elegante. Precios incompetibles. Avenida Bernardo O'Higgins 2783, esquina Libertad (97) H|O C

¡EVITE intermediarios!
Comprando maletas, carteras, portadocumentos, pelotas fútbol, etc
DIRECTAMENTE EN LA FABRICA
Maletería Mundial
21 DE MAYO N.o 665

97) SASTRERIA

CASIMIRES desde $ 1.150 el metro. Depósito directo de fábrica. Casa Salazar, Avenida Bernardo O'Higgins 2783 esquina Libertad (97) H|O C

EL ZURCIDOR japonés, viraduras, composturas finas, Arturo Prat 242, teléfono 86667. (97) H|O C

DORMITORIO
NORMANDO: $ 155.000
Ropero 3 cuerpos, desarmable, cómoda, toilette con espejo de biombo, 2 veladores, 2 marquesas, 2 sillas, mesita y banqueta, mitad de su valor real.
COMEDOR CHIPENDALE: $ 145.000
Gran amoblado de lujo: consta de 1 buffet, 1 mesa, 6 sillas y 2 sillones.
COMEDOR NORMANDO: $ 10.000
Líneas estilizadas, tallado a mano, 8 piezas.
LIVING CAPITONE: $ 105.000
Finamente terminado, brocato y gobelino a elección, 1 sofá y 2 sillones
657 - NATANIEL - 657

PALABRAS CRUZADAS

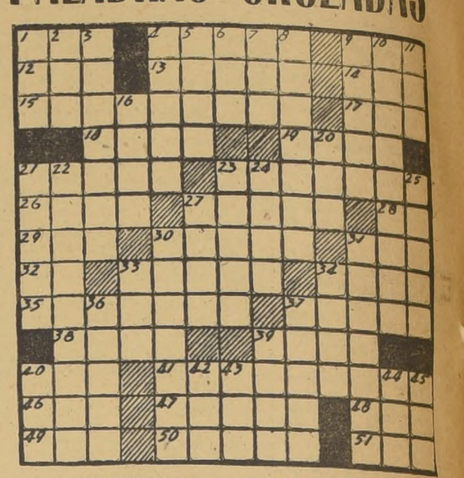

HORIZONTALES

1.—Onomatopeya del ruido de ciertos golpes acompasados.
4.—Punto del cielo perpendicular a otro en la tierra.
9.—Ocasión, caso.
12.—Hembra del oso.
13.—Pone acotaciones.
14.—Ganso.
15.—Recordar.
17.—Artículo.
18.—Consonante (Pl.).
19.—Se dirigen hacia.
21.—Pelusilla que tienen las frutas o plantas.
23.—Pequeño crustáceo décapodo marino.
26.—Vasija para guisar.
27.—Encallar un barco en la costa.
28.—Nota musical.
29.—El hermano de mamá.
30.—Manto largo, suelto y sin mangas (Pl.).
21.—Fig. Hombre valiente y temerario.
32.—Antemeridiano.
33.—Hombre bien parecido.
34.—Fruto del cocotero.
35.—calidad de rígido.
37.—Que no son buenos.
38.—Cuarta parte del día, que empieza después de la hora novena.
39.—Juego de jinetes con un mazo con el que golpean una bocha.
40.—Entregad.
41.—Constatar, realizar.
46.—Lelo, opa.
47.—Galicismo por período
48.—Pimiento.
49.—Pronombre personal.
50.—Pasar por el rasero.
41.—Nave.

VERTICALES

1.—Dios de la guerra en la mitología nórdica.
2.—Agarra.
3.—Mamífero rumiante que puebla el Asia central y el Turkestán.
4.—Galicismo por camafeo.
5.—Reflexión del sonido (Pl.).
6.—Oeste, punto del horizonte.
7.—Piojo de las gallinas.
8.—Entablado (Pl.).
9.—Elevar el vuelo.
10.—Relativo a la economía.
11.—Onomatopeya del ruido de un golpe o caída.
12.—Pron. de 3a. persona, gén. neutro.
20.—Tienda donde se venden bebidas alcohólicas.
21.—Echar fuera con violencia.
22.—Apartado, puesto fuera.
23.—Apto, hábil.
24.—Mueven la tierra con el arado.
25.—Donde las aves ponen sus huevos (Pl.).
27.—Que tiene valor.
30.—Cuerpo muerto.
31.—Ponen una persona o cosa en cierto lugar.
33.—Aguardiente inglés.
34.—Ciudad de Colombia.
36.—Perteneciente a un antiguo pueblo de Germania.
37.—Hacer burla.
39.—Utensilio para fumar.
40.—Dinero.
42.—E larga del alfabeto griego.
43.—Igualdad de las cosas en su superficie.
44.—Desluce.
45.—Caudal de agua que desemboca en el mar.

RESULTADO DEL PUZZLE

Agenda

HOY. Santos. MAÑANA

GERARDO MARTINA — JUAN BOSCO

GUIA DE URGENCIA

ASISTENCIA PUBLICA. — Central, San Francisco 85, fono número 69191; Posta N.o 2 (Maule-Chiloé), 50061; Posta N.o 3 (Compañía-Chacabuco), 91011; Posta N.o 4 (Irarrázaval-Villaseca), 43360; Posta Providencia (Manuel Montt 303), 45671; Posta San Miguel (Gran Avenida 3204), 51454; Posta La Cisterna (Esperanto 0115), fono 23, La Cisterna.

CARABINEROS. — Prefectura General, 60151; Radiopatrullas, 62261.

BOMBEROS.—Santiago, 61171; La Cisterna, 166; Ñuñoa, 40052; Quinta Normal, 90114; San Miguel, 53029.

TURNO DE BOTICA

Del 24 al 31 de enero

El Carmen, Punteagudo 5271; Viaceta, Pinto 2081; Atlántida, Independencia 121; Santa María, Avenida México 1298; Arellano, Independencia 1200; Walsmann, Recoleta 2110; Francesa, San Pablo 2002; Casali, Catedral 2802; Ideal, Mapocho 4052; Lo Prado, San Pablo 6265; Lo Vial, Gran Avenida 4755; Compañía, Quenchi 5956; San Luis, Pirámide 395; Basch, Población Chile, calle 8 N.o 2994; República, Avenida Bernardo O'Higgins 2298; Universo, Avenida Bernardo O'Higgins 3153; Belén, Nataniel 931; Club Hípico, Avenida Blanco Encalada 2108; Bío-Bío, Miguel Cervantes 830; El Mercurio, San Diego 301; Santa Rosa, Santa Rosa 1398; Campia, Avenida Portugal 497; Manuel Montt, Manuel Montt 30; Apoquindo, Apoquindo 3515; Zúñiga, Bilbao 581; Ñuñoa, Irarrázaval 1280; Padig, Villagra 25; Prusia, J. M. Infante 1517; Urgencia, San Francisco 73 (turno permanente).

BOLETIN DEL TIEMPO

Buen tiempo se observó en casi todo el territorio con algunos nublados en el extremo norte y en la zona comprendida entre Victoria a Punta Arenas, nubosidad ésta, que fue disipando en el transcurso del día. De Copiapó a Los Angeles se mantuvo despejado. La cordillera central también se mantuvo clara.

PRONOSTICO

(Válido hasta las 20 horas del día 30 de enero)

Seguirán las buenas condiciones atmosféricas en la mayor parte del país, sin embargo, en la región sur se producirá un ligero aumento de la nubosidad por el desplazamiento de una zona de baja en altura.

INFORMACIONES DE SANTIAGO

TEMPERATURA DEL AIRE (día 29).— Máxima: 30,4 grados C., a las 17 horas. Mínima: 11,5 grados C., a las 6 horas.

HUMEDAD RELATIVA DEL AIRE (día 29).— Máxima: 87 por ciento a las 7 horas. Mínima: 25 por ciento a las 18 horas 15 minutos.

SOL (día 30).— Salida: a las 6 horas 2 minutos. Puesta: a las 19 horas 50 minutos.

LUNA (día 30).— Salida: a las 23 horas 38 minutos. Puesta: a las 13 horas 10 minutos. Día 31.

FASE: Cuarto menguante día 31.

TIEMPO PARA SANTIAGO
BUENO.

CEMENTO
$1300 Puesto a Domicilio
Sin recargo
MATESCO
AVDA. RECOLETA 1215
TELEF. 373220

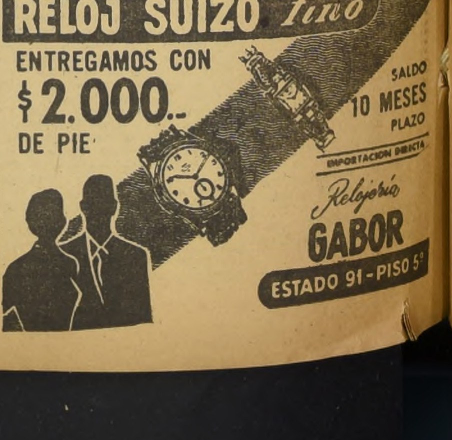

Aumenta en Roma el interés por producciones fílmicas del país

ROMA (ANSA).— Durante las dos semanas que incluyeron las fiestas de Navidad, Año Nuevo y Reyes, y que son las más importantes de la temporada cinematográfica italiana, el éxito de las películas de esta nacionalidad ha sido extraordinario, y llena de esperanzas a los productores con respecto a una reintensificación del interés del público italiano por sus propios films. Las películas "La Tempestad" y "La Maja desnuda", estrenadas días antes de Navidad en 15 ciudades, hicieron, durante esas dos semanas, recaudaciones de 8 a 10 veces superiores a las habituales de películas italianas o extranjeras en los cines de estreno. Otro grupo de films, en el que se cuentan "I soliti ignoti", "Racconti d'estate", "Venezia, la luna o tú", "Ana di Brooklyn", "Morgi pericolose" y "La sfida", obtuvieron recaudaciones de 5 a 6 veces superiores al promedio habitual.

Nuevas PELICULAS

ESTA NOCHE VUELAN LAS FALDAS".— Una alegre, festiva y vivaz película nos ofrecerá Filmunión para el martes en el cine Lido. Nos referimos a "Esta noche vuelan las faldas".

Los modelos más hermosas y elegantes de París fueron confeccionados especialmente para crear este film, en el que desde su primera aparición expulsarán los espíritus tristes y malhumorados.

—oOo—

Famosos conjuntos musicales acompañan a María Antonieta Pons en su última creación cinematográfica. La reina de los bailes tropicales trabaja con Los Tres Caballeros, Los Tex Mex, Pedro Vargas, Los Hermanos Reyes con Teresita.

A través de las escenas de "Flor de Canela", nos encontramos que María Antonieta Pons no solamente baila y canta, sino que también actúa al lado de actores de la categoría de Joaquín Cordero y Raúl Meraz.

Este estreno de Pel. Mex. se efectuará el martes próximo. La película ha sido realizada en Eastmancolor y Mexiscope.

—oOo—

"LA REBELDE DEBUTANTE".— Comedia en Cinemascope y Metrocolor, se desarrolla en el ambiente de la alta sociedad londinense, y en ella tienen papeles protagónicos, bajo la dirección de Vincente Minnelli, las estrellas Rex Harrison, Kay Kendall, Sandra Dee, John Saxon y Angela Lansbury.

Rex Harrison y Kay Kendall casados en la vida real, tienen papeles hechos a sus respectivas medidas al encarnar a los padres de la encantadora Sandra Dee, enamorada de John Saxon, quien toca la batería en la orquesta de un club nocturno de Londres. Se estrena el próximo jueves en los cines Metro y California.

—oOo—

"ESTA TIERRA CRUEL".— El cine Real anuncia como próximo estreno la producción en Technirama y tecnicolor, intitulada "Esta tierra cruel".

Este film fue dirigido por René Clemente, y en su reparto figuran Silvana Mangano, Anthony Perkins, Richard Conte, Yvonne Sanson, y Jovan Fleet.

"Esta tierra cruel" es un rudo drama de violentas pasiones.

—oOo—

"TU HIJO DEBE NACER".— Marga López, Enrique Rambal, Carlos Baena y Víctor Junco, son los principales protagonistas de la película dramática de los Estudios Pel. Mex., intitulada "Tu hijo debe nacer", cuyo estreno se anuncia en el cine Santiago.

Terminada filmación de la película "Ben Hur"

ROMA (ANSA).— Terminó la filmación de "Ben-Hur", el "coloso" de la Metro Goldwyn Mayer cuyo rodaje insumió siete meses y medio. La última escena que se filmó fue la del abandono del Gólgota por la multitud después de la crucifixión de Jesús. La película costó en total 15 millones de dólares, buena parte de los cuales provinieron de los fondos que las empresas cinematográficas norteamericanas tienen congelados en Italia. En el film actuaron 10.000 extras, y 10.000 personas más se desempeñaron como técnicos, actores, colaboradores, especialistas, etc. Ya han abandonado Roma, rumbo a Londres, el director William Wyler y el actor Charlton Heston.

Charlton Heston

NOTICIARIO EMELCO

En las salas céntricas se está exhibiendo el Noticiario N.o 116 de Emelco.

Ofrece esta muestra aspectos del Campeonato Mundial de Básquetbol; viaje de periodistas chilenos a La Habana; Nuevo Instituto del Teatro; Visita al Acueducto de Poyanco, y otras notas de la actualidad nacional.

CINCO PIEZAS CHILENAS Y UNA EXTRANJERA PRESENTARA ESTE AÑO EL TEATRO DE ENSAYO

La temporada comenzará el 15 de marzo

El Teatro de Ensayo, dependiente de la Universidad Católica, cuyas actividades preside el escritor, actor y director Eugenio Dittborn, nos ha comunicado ayer su plan de trabajo para el presente año, el cual quedó aprobado en forma defintiva por el Consejo de dicha agrupación artística.

Cinco obras de autores chilenos de la nueva generación serán dadas a conocer en la Sala Camilo Henríquez, desde la primera quincena de marzo (fecha en que se iniciará la temporada) hasta la segunda quincena de junio, estrenando enseguida una obra francesa y luego otra chilena, posiblemente una comedia musical, cuya elección aún no ha sido aprobada.

La inauguración de la temporada 1959 se hará con el estreno de la comedia de Roberto Sarah, "Una luz en la lluvia", obra que fue premiada en el concurso abierto por el mismo Teatro de Ensayo. Será llevada a escena bajo la dirección de Hugo Miller, y contará con escenografía de Bernardo Trumper.

En la primera quincena de abril se estrenará una nueva pieza de Luis Alberto Heiremans, tituladas: "Es de contarlo y no creerlo". La dirigirá Eugenio Dittborn, y realizará la escenografía Bernardo Trumper.

En la segunda quincena de abril se ha fijado el turno al estreno de "Juegos silenciosos", original de Gabriela Roepke. Esta obra la dirigirá Teodoro Lowey, con escenografía de Alfredo Celedón.

En la primera quincena de mayo se realizará el estreno de otra pieza premiada en el último concurso del Teatro de Ensayo. Su autor es Sergio Vodanovic, y se titula: "Deja que los perros ladren". La dirección ha sido encomendada a Pedro Mortheiru, y la realización de la escenografía será sometida a concurso.

En la segunda quincena de junio se estrenará la notable pieza dramática del escritor francés George Bernanos, "Diálogo de las Carmelitas", la que será dirigida por Eugenio Dittborn, confeccionando la escenografía Bernardo Trumper.

EUGENIO DITTBORN, presidente del Teatro de Ensayo de la Universidad Católica, que ha anunciado el plan de trabajo que realizará en el presente año el grupo de actores que encabeza.

PRODUCCION ITALIANA DARA EL CINE CENTRAL

"Locuras de vacaciones", es una comedia colmada de las situaciones más graciosas del cine italiano. Es un nuevo triunfo de Luigi Zampa, el director de "Cuatro pasos en las nubes", "Vivir en paz" y "Años difíciles", y la mejor actuación de Vittorio de Sica, junto a la sensacional Abbe Lane.

"Locuras de vacaciones" se estrenará el martes en el Central.

Celebraron aniversario músicos de la Sinfónica

En la Escuela de Bellas Artes tuvo lugar ayer a mediodía un almuerzo de camaradería del Centro de Profesores de la Orquesta Sinfónica Nacional, con motivo de cumplirse el primer aniversario de la entidad.

La reunión, que contó con la presencia del Director del Instituto de Extensión Musical, señor Juan Orrego Salas, y diversas autoridades de dicho organismo, se desarrolló dentro de un ambiente de amable cordialidad.

En el momento oportuno hizo uso de la palabra el señor Orrego, y finalmente se desarrolló un breve acto artístico a cargo de la conocida pareja de bailarines de rango español, "Almendra y Albaicín", cuyas intervenciones fueron entusiastamente aplaudidas.

JORGE QUEVEDO EN EL PROGRAMA "CINE AL DIA"

El programa "Cine al Día", que diariamente transmite Radio Sociedad Nacional de Minería, a las 15 horas, recibirá esta tarde la visita de dos conocidas figuras de nuestro ambiente teatral. Nos referimos a la dama joven Carmen Peláez, y Jorge Quevedo, este último ganador del Premio Nacional de Arte.

En este espacio conversarán sobre las diferentes actividades que desempeñan, y darán a conocer los proyectos que tienen para el futuro.

DIANA DORS NO QUIERE SEGUIR COMO VAMPIRESA

Diana Dors, la deslumbrante rubia, llamada la Marilyn Monroe inglesa, quiere hacer películas en serio, en las cuales además de exhibir su magnífica figura, pueda demostrar que posee talento para el séptimo arte.

Al hablar sobre este punto Diana ha dicho: "Ambiciono ver mundo. Pero ahora, lo que más me preocupa es borrar mi reputación de vampiresa. Estoy resuelta a que se me considere como una actriz seria, y no me daré por satisfecha hasta conseguirlo. Si alguien me preguntara cuál ha sido mi experiencia más emocionante, no vacilaría en responder: mi actuación en "La calle de la esperanza". Por primera vez en mi vida fui tomada en serio. Sentí que una nueva época comenzaba en ese instante".

Ahora, Diana tendrá oportunidad de demostrar su talento en la cinta titulada "La rubia atómica", en la que también actúan Susan Stephen, una joven artista con ademanes de gacela, y el galán John Gregson.

PELICULAS QUE SE ESTRENAN HOY

"SIETE TRUENOS".— En los cines Bandera y Dante será estrenada hoy la película británica, distribuida por la Organización Rank, "Siete Truenos", film basado en un hecho histórico, y que ha sido dirigido por Hugo Fregonese.

Esta película tiene por escenario el barrio antiguo de Marsella, y en el reparto figuran Stephan Boyd, James Robertson Justice, Kathleen Harrison y Anna Gaylor.

"LA GARRA DEL CRIMEN".— Paramount anuncia para hoy en el cine Roxy el estreno de un programa doble que gustará a los amantes de las películas de acción y pistoleros. Se trata de "La garra del crimen" y "La hija del horror".

John Howard, Adele Jergers, Tom Neal y Myrna Dell son las estrellas que intervienen en estas producciones.

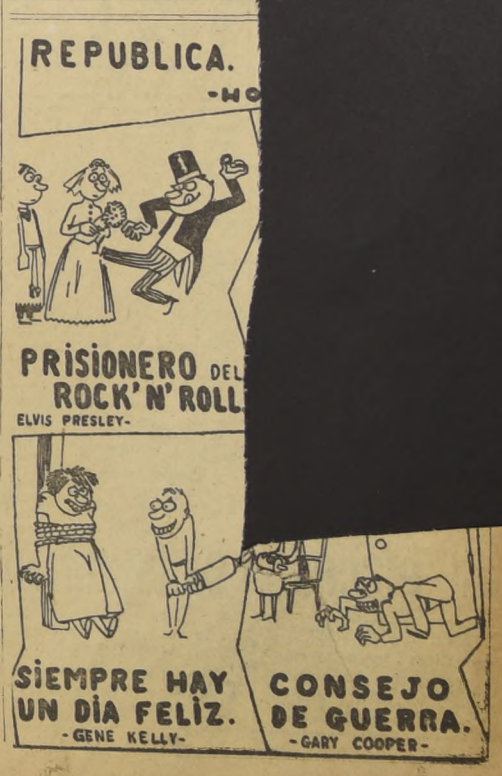

GUIA DEL ESPECTADOR

TEATROS

DUSINO.— Compañía de Revistas Humoresque.

IMPERIAL.— Compañía de Revistas Pigalle.

MARU.— El hombre del paraguás.

MONEDA.— Compañía Américo Vargas: Los huevos del avestruz.

OPERA.— Compañía de Revistas Bim Bam Bum.

PRINCESA.— Compañía de Revistas Picaresque.

CINES

ALAMEDA.— R.: El rey de los payasos. Las siete colinas de Roma.

ALCAZAR.— R.: La sombra del delito. Redención de un cobarde.

ALMAGRO.— R.: La bestia de la montaña. Policías y ladrones. Agregados.

ALHAMBRA.— R.: Locos peligrosos. Tú y la mentira. Balas en la noche.

AUDITORIUM.— R.: Algo para recordar. Noticiarios y agregados.

AMERICA.— R.: Pasado y redención. A prueba de balas. Mogambo.

ANDES.— R.: Mañana lloraré. Festival de Tom y Jerry.

ASTOR.— M., V. y N.: La bella de Roma.

AV. MATTA.— R.: Sombras del mal. Se acerca la noche. El corcel blanco.

BANDERA.— M., S., V. y N.: Treinta hombres y una mujer.

BALMACEDA.— R.: Qué clase de niño. Míster rock and roll. Agregados.

BLANCO ENCALADA.— R.: La orgullosa y el libertino. La que volvió por su amor. El corcel blanco.

BAQUEDANO.— R.: Tiempo de vivir y tiempo de morir. Tormenta en el Paraíso.

CAUPOLICAN.— R.: El supersabio. Secretos de Detroit. Agregados.

CAPITOL.— R.: Festival de Popeye y Gasparín. La orgullosa y el libertino. Le quedan 27 días.

CARRERA.— R.: Emboscada salvaje. Tumulto en Tokio. Agregados.

CALIFORNIA.— M., V. y N.: El tesoro del ahorcado. Noticiarios. Agregados.

CENTRAL.— M., V. y N.: Mi hijo Nerón.

CERVANTES.— M., S., V. y N.: La diosa.

CINELANDIA.— R.: El superflaco. Agregados.

CINE RIO.— R.: Alma de mi alma.

CITY.— R.: Rebellón en el presidio.

CINE SUR.— R.: Las aventuras de Marco Polo. Un rayito de sol.

COLON.— R.: Los siete samurais. Pasión gitana. Rubí sangriento. Mogambo.

CONTINENTAL.— R.: Escuela para suegras. Agregados.

CHILE.— R.: Festival de Popeye y Gasparín. Y murió tres veces. Doña diabla. Emboscada mortal.

DANTE.— M., V. y N.: Siete truenos. Noticiarios y agregados.

DUCAL.— M., V. y N.: La vuelta al mundo en 80 días.

EGAÑA.— V. y N.: Isla de sortilegio. Verdugos del mar.

EL SALTO.— R.: Una mujer de peligro. Mulata. Roma a las 11. Los gavilanes.

ESMERALDA.— R.: El príncipe y la corista. Quince balas. Agregados.

FLORIDA.— R.: El americano tranquilo.

GRAN AVENIDA.— R.: Quince balas. El príncipe y la corista. Agregados.

HOLLYWOOD.— R.: Rodan. La raza incansable.

HUELEN.— M., V. y N.: Tiempo sin piedad.

IDEAL CINEMA.— R.: Prisionero del rock. Las minas del rey Salomón. Doña Bárbara.

IMPERIO.— M., S., V. y N.: Padres solteros.

ITALIA.— R.: Espectro de la rosa. Bandidos famosos.

KING.— M., V. y N.: El último cuplé.

LAUTARO.— R.: Y murió tres veces. El marido de su mujer. Lobos de mar adentro.

LAS LILAS.— M., V. y N.: Alarido de sangre.

LIBERTAD.— R.: El príncipe negro. Wichita. Agregados.

LIDO.— M.: Sissi. V. y N.: La más linda vedette.

LIRA.— R.: El terror de la pradera. Fronteras en llamas. Lobos de mar adentro.

MAIPO.— R.: Un viaje a la prehistoria. Vamos al circo. Agregados.

MAYO.— R.: La sombra maligna. Agregados.

MARCONI.— R.: Doble chantaje. Abriendo horizontes. Intimidad de una mujer.

METRO.— M., V. y N.: El tesoro del ahorcado.

MIAMI.— R.: Juventud indomable. Jamboree.

MINERVA.— R.: Sadko el intrépido. Honoria la amante del bárbaro.

MIRAFLORES.— R.: Amantes cautivos del Amazonas. El fugitivo. Agregados.

MISTRAL.— R.: El rey de los payasos. Las siete colinas de Roma.

MONUMENTAL.— R.: Adiós al pasado. Festival de Popeye y Gasparín. El rubí sangriento. Las mil y dos noches.

MODERNO.— R.: La garra de los celos. El marido de su mujer. Mátame de una vez.

NACIONAL.— R.: Ansias de amar. Las mil y dos noches. La última vez que vi París.

NAVIA.— R.: Y murió tres veces. Piratas del río. El hombre del espacio.

NILO.— M., V. y N.: Ella y agregados.

NORMANDIE.— R.: Pic-nic. Melodía inmortal.

NOVEDADES.— R.: Mátame de una vez. La novia que el dejó.

ÑUÑOA.— R.: Bambalinas. La sombra de Cruz Diablo.

O'HIGGINS.— R.: El príncipe negro. Wichita. Agregados.

ORIENTE.— R.: Rencor implacable.

PACIFICO.— M., V. y N.: Codicia.

PRAT.— R.: Los piratas del río. El vampiro. Vida comprada.

PLAZA.— M. S. V. y N.: Los cuadernos del mayor Thompson.

PALMILLA.— R.: Texas. La muerte tiene raíces. Los muchachos de antes no usaban gomina.

PEDRO DE VALDIVIA.— V. y N.: Mientras llega la noche.

PORTUGAL.— R.: La feria de San Marcos. Pulgarcito. Agregados.

REAL.— M., V. y N.: Alas rebeldes.

RECOLETA.— R.: Le quedan 27 días. La calle. El vampiro.

REGINA.— M., V. y N.: Mientras llega la noche.

REPUBLICA.— R.: Prisionero del rock. Siempre hay un día feliz.

REX.— M., V. y N.: Vértigo.

RIALTO.— R.: Ciudad en las sombras. Wichita. Caminito de gloria.

RITZ.— R.: El americano tranquilo.

RIVIERA.— R.: Serenata. Consejo de guerra.

ROMA.— R.: Emboscada salvaje. Tumulto en Tokio. Agregados.

ROXY.— R.: La garra del crimen. La hija del horror.

SAN ANTONIO.— R.: La reina del strip-tease. Agregados.

SANTA LUCIA.— M., S., V. y N.: Mi hijo Nerón.

SANTIAGO.— R.: La doncella de piedra. Agregados.

SAN MIGUEL.— R.: Hotel Flamingo. Ansias de amar. Las mil y dos noches.

SAN MARTIN.— R.: Música en la noche. Agregados.

SANTA ROSA.— R.: El terror de la pradera. Fronteras en llamas. Lobos de mar adentro.

SAO PAULO.— R.: Pasto de sangre.

SEPTIEMBRE.— R.: Un viaje a la prehistoria. Vamos al circo. Agregados.

TIVOLI.— R.: El que se fue. Noticiarios y agregados.

TOESCA.— R.: Carnegie Hall.

VALENCIA.— R.: La pandilla del soborno. La calle. Le quedan 27 días.

VERDI.— R.: La bestia de la montaña. Policías y ladrones. Agregados.

VIENA.— R.: Cielito lindo. El sultán descalzo. Una silueta en la ventana. Tambores de venganza.

VENECIA.— R.: Salario del miedo. Las dos verdades. El caso Wislow.

VICTORIA.— R.: Por quién doblan las campanas.

WINDSOR.— M., V. y N.: El vivo del escuadrón.

YORK.— R.: Los depravados.

CINES COMUNALES

SANTIAGO (San Bernardo).— R.: Beneficio Círculo de Periodistas: Terror que mata. Julia.

MUNICIPAL (San Bernardo).— Compañía Nieves López Marín: Santa o pecadora.

NACIONAL (Puente Alto).— R.: Noche sangrienta. Siete hombres furiosos. Grito de águila.

CERVANTES (San Antonio).— R.: Desafío al miedo. Deseos prohibidos.

MAIPU.— R.: Cartouche, el aventurero. Sinfonía del corazón.

PLAZA (Puente Alto).— R.: Casino de placer. Los verdes años.

TALAGANTE.— M., V. y N.: El puente sobre el río Kwai. Agregados.

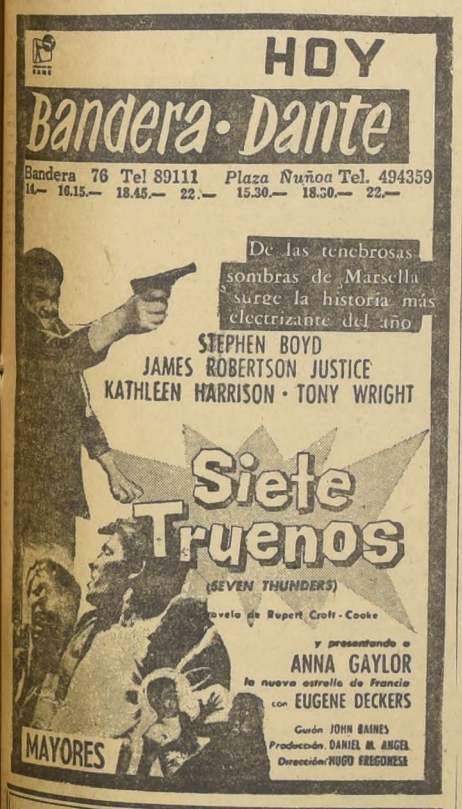

AGENCIA DE "LA NACION"
ROBERTO CARRASCO ORTEGA
ARTURO PRAT 1561

Dirección General de Aprovisionamiento del Estado

Material para el Servicio de Correos

Solicítanse PROPUESTAS PUBLICAS por lo siguiente, destinado a la Dirección General de Correos y Telégrafos:
13.700 Ovillos cáñamo hebra roja, en ovillos de 500 grs., y 120 metros.
4.000 Bobinas hilo de lino corriente, bobinas de 500 grs., y 400 metros.
12.000 Kilos dextrina en polvo, amarillo oro.
1.700.000 N.o Sellos de plomo redondo, tipo oficial.
700.000 N.o Tablillas de madera, para sacos, tipo oficial.
1.200 Tarros tinta para inutilizar estampillas, tarro de 250 grs.
800 Tarros tinta para inutilizar estampillas, tarro de 125 grs.

Bases y antecedentes pueden solicitarse en el Departamento de Adquisiciones — Sección Propuestas Públicas y Compras en el Extranjero de esta Dirección General.

Las Propuestas se abrirán en presencia de los interesados en el Departamento de Adquisiciones, Amunátegui 39 — 2.o Piso, el día 6 DE FEBRERO DE 1959, A LAS 15,30 HORAS.

EL DIRECTOR GENERAL

ULTIMA PAGINA DE ESTA EDICION
Edición de 16 páginas.— Precio: $ 50.—

LA NACION

VIERNES 30 DE ENERO DE 1959
SANTIAGO DE CHILE

26 herederos esperan 67 mil millones de liras desde 1937

Es la fortuna dejada por Giusseppe Privitera, que en 1908, cuando tenía 18 años, escapó de la casa después de pelear con sus padres y se enriqueció en Argentina.

MILAN (ANSA).— Vuelve a escena el caso de la herencia Privitera que interesó a la opinión pública y la prensa italiana y argentina, amén del consulado italiano en Buenos Aires, que, tras una larga investigación resolvió archivar el expediente por falta de datos concretos que pudieran suministrar indicaciones sobre la real existencia de la conspicua herencia.

"Il Corriere della Sera" en una noticia fechada en Catania afirma que el hijo de una de las presuntas herederas, residente en Trípoli, encargó a un procurador legal de esa ciudad, el doctor Spartaco Almirante, apresurar y concluir el trámite de la herencia para que los beneficiados reciban la fuerte fortuna. "La policía de Catania —añade el diario— a pedido de Almirante, está realizando ahora una investigación".

SON 26.— Como se recordará, 26 cataneses descendientes de un conciudadano, Giuseppe Privitera, emigrado en el año 1908 a la Argentina, están esperando una herencia colosal, 67.000 millones de liras, que su pariente muerto en 1937, viudo y sin allegados de primer grado, les legó por testamento.

Privitera escapó a los 18 años de Catania después de pelearse con sus padres. Llegó a Nápoles y desde allí partió para la Argentina en un buque de carga. Trabajó intensamente como obrero en una fábrica de ladrillos azulejos y conquistó la estima de su patrón, quien se volvió riquísimo implantando nuevas industrias y comprando pozos de petróleo. Cuando éste murió, le dejó toda su fortuna, careciendo totalmente de familia. Privitera se casó luego con una porteña que trajo abundante dote al matrimonio. Creció así la fortuna del emigrante italiano. Murió su esposa y Privitera, con la herencia nueva, compró otros pozos de petróleo. Antes de dejar este mundo el emigrante enriquecido, no teniendo hijos, pensó beneficiar a sus parientes cataneses, aunque no conocía directamente a muchos de ellos, dejándoles toda su fortuna. "A su muerte —dice el diario— la administración de la herencia pasó a manos de un catanés, Pietro Pappalardo, residente en Buenos Aires, cerca de la casa de Privitera. Durante la guerra algunos parientes se enteraron de la herencia, pero los trámites para recibirla se estancaron durante largos años en negociaciones infructuosas".

Esta es la rubia atómica

DIANA DORS.— Así, tal como la ven, Diana Dors aparece en su último film "La rubia atómica". Para hacer esta comedia, la Rank tuvo que buscar otra muchacha que pudiera competir en "sexy" con Diana, pues, según el argumento, ambas tienen que pelearse un mismo hombre. Pero el hombre... no era ciego, Diana se lo llevó.— (Foto Rank).

Un astrólogo predice para 1959: convulsiones contra los gobernantes en Rusia, no llegarán a la Luna y Chiang-Kai-Shek invadirá China

TEHERAN.— (UPI).— Un astrólogo de Baluchistán que acertó el año pasado al pronosticar la ascensión al poder del general Charles de Gaulle, dijo que la Unión Soviética será en 1959 escenario de violentas convulsiones contra los gobernantes comunistas. El astrólogo Sheik Zaker hizo esos pronósticos para este año en el periódico matutino "Farman", de Teherán. Zaker sólo dijo que habrá derramamiento de sangre este año en la Unión Soviética, pero no amplió esta afirmación.

Pronosticó también que en 1959 ningún cohete llegará a la luna, y que el partido republicano de los Estados Unidos perderá mucha de su fuerza. Además dijo que los países comunistas satélites se rebelarían tratando de desembarazarse del yugo de Moscú. Añadió, sin embargo, que los rusos lograrían frustrar las revueltas.

Zaker dijo igualmente que durante este año se hará un intento por lo menos de asesinar al Primer Ministro de Irak, Abdel Karim Kassem. El Primer Ministro sobrevirá —agregó— pero Irak será escenario de continuas luchas y se verá en graves dificultades.

Otros pronósticos del astrólogo fueron los siguientes: Chiang Kai-Shek invadirá el territorio de la China comunista con la ayuda de las tropas de "otra potencia amarilla". El Tibet experimentará un baño de sangre. Miles de personas perderán la vida a mano armada. La lucha continuará en Indonesia. No se resolverá el problema de la Guinea Occidental Holandesa. El problema de Berlín no se resolverá en 1959, continuará la división de Alemania. Los Estados Unidos establecerá una base militar en el Polo Norte.

CHIANG KAI-SHEK

Zaker hizo además pronósticos relativos a gobernantes determinados. He aquí algunos de ellos: El Primer Ministro de Israel, David Ben Gurión, sufrirá una larga y penosa enfermedad que le obligará a renunciar a su cargo. El Presidente de los Estados Unidos, Dwight D. Eisenhower, no sufrirá ninguna enfermedad en 1959. El Presidente de la República Arabe Unida (RAU), Gamal Abdel Nasser, continuará firmemente en el poder en ese país. Refiriéndose al parecer al Sha de Irán, dijo que en ese país "ocurrirá un acontecimiento que hará felices a todos los iranios". El acontecimiento es, sin duda, el matrimonio del Sha.

A fines de 1957, Zaker pronosticó no sólo la ascensión al poder del general De Gaulle en 1958, sino también la derrota de los comunistas franceses en las elecciones generales. Pronosticó acertadamente, además, la crisis que se produjo en julio en el Cercano Oriente y la muerte, por asesinato del rey Feisal, de Irak, junto con algunos otros miembros de su familia.

☆ ★ ☆ ★ ☆ ★ ☆ ★ ☆ ★ ☆ ★

Inventaron un motor que no necesita combustibles

BRUSELAS.— Habiendo observado una caña cuya extremidad pendía en el agua y luego se realzaba incansablemente, el señor Charles Wolfertz, domiciliado en Lieja, tuvo la idea de construir un motor hidraúlico o hidromotor que no exige cascada, corriente o marea. Funciona únicamente en vaso cerrado por medio de las reacciones que provocan las sucesivas rupturas de equilibrio de las presiones, y puede ser empleada, sin accesorio alguno, en todo lugar.

El inventor belga afirma que su invención revolucionará la técnica energética moderna y disminuirá en proporciones enormes los gastos industriales, ya que su empleo, en numerosos casos, suprimirá el carbón, el gas y la gasolina.

☆ ★ ☆ ★ ☆ ★ ☆ ★ ☆ ★ ☆ ★ ☆ ★ ☆ ★ ☆ ★ ☆ ★ ☆ ★ ☆ ★ ☆ ★

Construirán el "país de los juguetes"

HARAN REALIDAD EN ITALIA EL FANTASTICO LUGAR QUE COLLODI DESCRIBE EN SU CELEBRE LIBRO "PINOCHO"

EN UNA AVENIDA ESTARAN EL GATO Y LA ZORRA, EL GRILLO HABLADOR, LA LA TUMBA DEL HADA DE LOS CABELLOS DORADOS, ETC.

COLLODI.— (ANSA).— En la primavera próxima se iniciará la construcción del País de los Juguetes, el fantástico lugar que Carlo Lorenzini, más conocido por Collodi, describe en su célebre libro "Pinocho".

El proyecto es obra del arquitecto milanés Marco Zanusso y del escultor romano Pietro Consagra.

El terreno donde surgirá la ciudad de los niños se extiende en una superficie de 15.000 metros cuadrados a orillas del río Pescia. Se invertirán 60 millones de liras y los trabajos durarán dos años. La idea está vinculada con la "Asociación de los Pequeños Amigos de Pinocho", de la cual forman parte hoy 35 mil niños de todo el mundo. Desde el jardín en que actualmente se encuentra el monumento a Pinocho, los pequeños entrarán en un gran parque que se desarrolla a ambos lados de una avenida de 400 metros en la que habrá 24 estatuas del escultor Consagra. Ellas representarán a los personajes ideados por Collodi; la Lumaca, el Gato y la Zorra, el Grillo Hablador y, más adelante, en el Campo de los Milagros, la cucha de Medoro, la tumba del hada de los cabellos dorados, etc.

El proyecto prevé también la construcción del circo ecuestre tal como lo describe Collodi en su libro y una enorme ballena en el centro del río Pescia, en la panza de la cual los niños podrán entrar atravesando las fauces tal como hicieron Geppetto y Pinocho.

☆ ★ ☆ ★ ☆ ★ ☆ ★ ☆ ★ ☆ ★

Risas y Sonrisas

EN BANDEJA

DESPUES de una semana en un hotel de lujo un señor estaba desesperado de dar propinas a los mensajeros, a los mozos y a todos cuantos golpeaban a su puerta. En ese instante alguien volvió a golpear a su puerta.

—¿Quién es? —preguntó.

—Telegrama para usted, señor.

Un brillo de malicia asomó a los ojos del huésped, aburrido de dar propinas:

—Arrójelo por debajo de la puerta —ordenó.

—No puedo, señor.

—¿Por qué no?

—Porque viene en una bandeja, señor —contestó con determinación el mensajero.

MUY PIADOSO

EN UNA ocasión, en casa de un mecenas de las artes, Abraham Lincoln fue requerido para que diese su opinión sobre una de las recientes adquisiciones del dueño de casa. Después de mirar el lienzo sin hacer comentarios, Lincoln pidió más luces para ver mejor el dibujo. Luego dijo sentenciosamente:

—Su autor es un hombre muy piadoso.

—No sé realmente —replicó asombrado su dueño—, pero ¿por qué dice usted eso, señor Lincoln?

—Bueno, es obvio que observa fielmente los Mandamientos. No ha erigido por sí mismo nada que se parezca a cosa alguna que exista bajo el cielo, sobre la tierra ni bajo el mar —replicó Abraham sonriendo.

☆ ★ ☆ ★ ☆ ★

2 millones y medio de autos fabricó la firma "Volkswagen"

WOLFSBURG (ANSA).— En 1958 la fábrica de automóviles Volkswagen produjo 556.717 unidades, con un aumento de casi 18 por ciento respecto de las cifras del año anterior. De ese total, 316.662 automóviles (el 56,8 por ciento de la producción) fueron exportados. Así y todo, el aumento de la producción no alcanza todavía para satisfacer la demanda, y el período de espera hasta lograr la entrega del coche sigue siendo, para el público, muy prolongado.

La Volkswagen se propone llevar la producción actual diaria de 2.500 coches a 3.000 antes de terminar 1959. Hasta el momento y desde que reinició sus actividades después de la guerra, la Volkswagen ha fabricado 2.594.920 coches.

☆ ★ ☆ ★ ☆ ★ ☆ ★ ☆ ★ ☆ ★

Un incendio causado por las ratas

AVILA, (ANSA).— Las ratas fueron las causantes de un gran incendio, que casi destruyó una fábrica de quesos en la localidad de Madrigal de las Altas Torres.

Los roedores habían acumulado gran cantidad de paja al lado de la chimenea, hasta que el excesivo recalentamiento de ésta le prendió fuego. Los daños fueron muy elevados.

Los últimos toques para un "vivo"

EL DEL ESCUADRON.— La encantadora bailarina francesa Liliane Montevecchi, que debutó 3 años atrás en "La zapatilla de cristal", es ahora estrella refulgente de Hollywood. En su último film, "El vivo del escuadrón", se luce al lado de Jerry Lewis, considerado como el rey de la risa. En el grabado, Liliane aplica ella misma el último toque a las cejas de sus bellos ojos. El maquillador está conforme. (Foto Paramount).